ER el Recreativo

Tirada: 7.500 ejemplares

Informe quincenal sobre

NUMERO: 108 **Segunda quincena de noviembre de 1991** **PRECIO: 350 ptas.**

Edita: PEVSA **Redacción y Publicidad:** Pl. Duque de Medinaceli, n.º 5 - 08002 Barcelona **Teléfonos** (93) 318 02 36/318 16 82 **Fax** (93) 302 29 54

El premio máximo podría establecerse en las 12.500

La CSJ arbitra modificaciones reglamentarias que palíen las consecuencias fiscales

FER y GREF coincidieron en Barcelona bajo el común denominador del futuro del sector industrial y económico del recreativo. La ocasión, en consecuencia, pudo ser aprovechada poor las autoridades autonómicas y del Ministerio del Interior para adelantar someramente ciertas innovaciones reglamentarias al actual «status» normativo. La Comisión Sectorial del Juego (CSJ) parece tener muy claro que intervalo de partida y precio de la misma no deben sufrir modificación. A partir de ahí se abren de par en par las puertas a hipotéticas mejoras, entre las cuales no se descarta una ampliación del premio máximo, una cifra que podría alcanzar las 12.500 pesetas. Son posibilidades que a estas alturas no resultan descabelladas.

(Página 5)

La CSJ no descarta un retorno a las 12.500 pesetas

Cuestionado el Consejo de Estado en normativas autonómicas

El Tribunal Superior de Justicia (TSJ) de Valencia ha planteado cuestión de inconstitucionalidad al Tribunal Constitucional por la exigencia que establece el dictamen preceptivo de este organismo para otorgar validez a los reglamentos ejecutivos de las Comunidades Autónomas, tengan o no competencia.

Esta iniciativa contrasta con la adoptada, por ejemplo, por el homónimo de Cantabria quien en octubre de 1990 invalidaba la ejecución de un texto reglamentario de la Ley de Tributos, precisamente por no existir dictamen preceptivo de este organismo.

(Página 5)

Optima valoración de la FER

Más de diez mil profesionales visitaron FER'91

El interés por el mercado español del recreativo ha quedado materializado en la reciente edición de la Feria Española del Recreativo. Muchos visitantes foráneos han contribuido a realzar un progresivo prestigio de este certamen.

(Cuadernillo central)

Euskadi materializa la Ley del Juego

El Parlamento del País Vasco aprobaba a comienzos del mes de noviembre la Ley del Juego que regirá en esta Comunidad.

La abstención del grupo parlamentario popular fue el hecho más sobresaliente de una votación donde el resto de formaciones se mostraron mayoritariamente favorables al nuevo texto legislativo.

Finalmente los establecimientos de hostelería dispondrán espacio para una sola máquina «B» por dos de tipo «A».

(Páginas 7 y 8)

A vueltas con las Licencias Fiscales

El Tribunal Supremo deberá pronunciarse nuevamente sobre este tema

La decisión del Tribunal Supremo (TS) de admitir a trámite el recurso interpuesto por el Ministerio de Economía y Hacienda contra el fallo de este mismo tribunal reabre una vez más la polémica en torno a la devolución de las cantidades en su día abonadas por las Licencias Fiscales.

(Página 3)

CINYTRES

ofertas Fer91

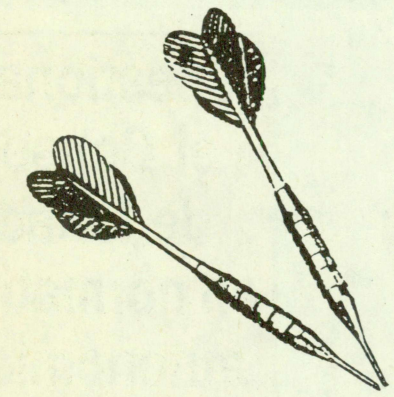

Dardos aleta-caña especial

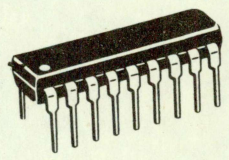

C. I. 74 LS 259

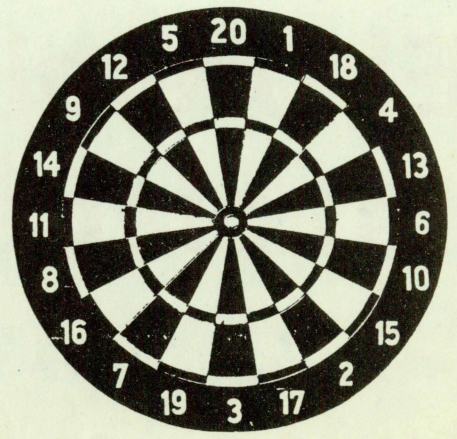

Diana Clásica

P.V.P.

?

Stand 146

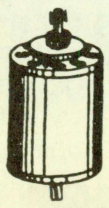

Motor hopper-bombo 7v

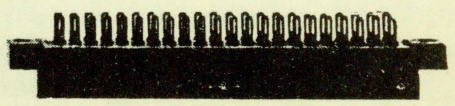

Conector Yamma 28+28

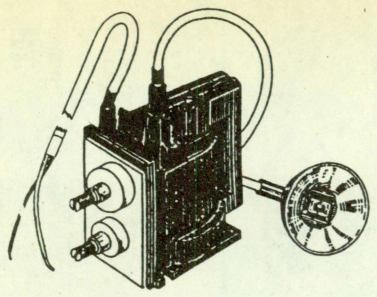

Transformador de lineas
HR 7025 - HR 6020

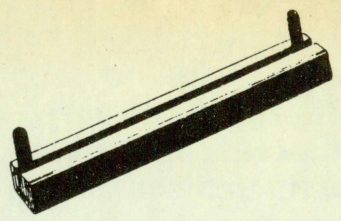

Resistencia bobinada
PWF 20 - 37ohm

Iluminación

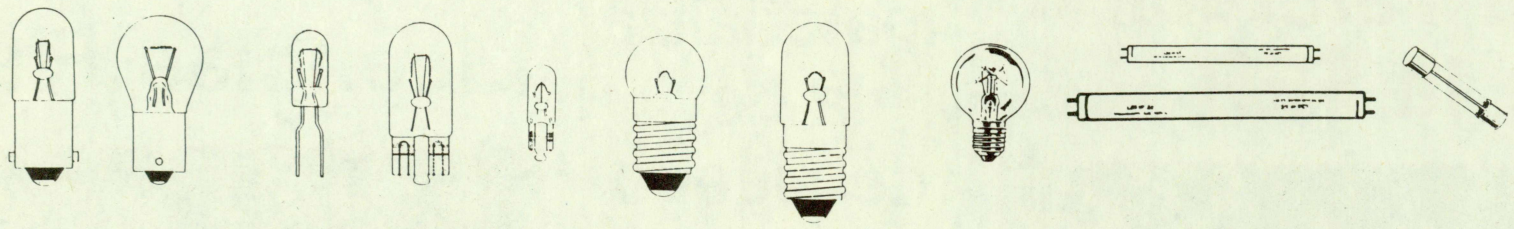

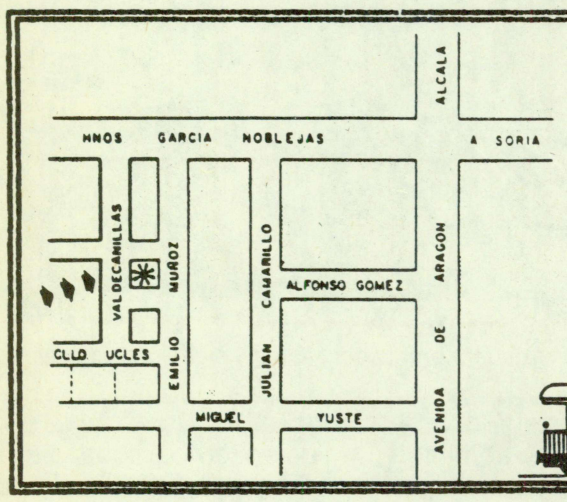

CINYTRES SA

EL HIPER DEL RECREATIVO

Valdecanillas, 45
Teléf. (91) 327 11 16
Fax (91) 327 11 46
28037 MADRID

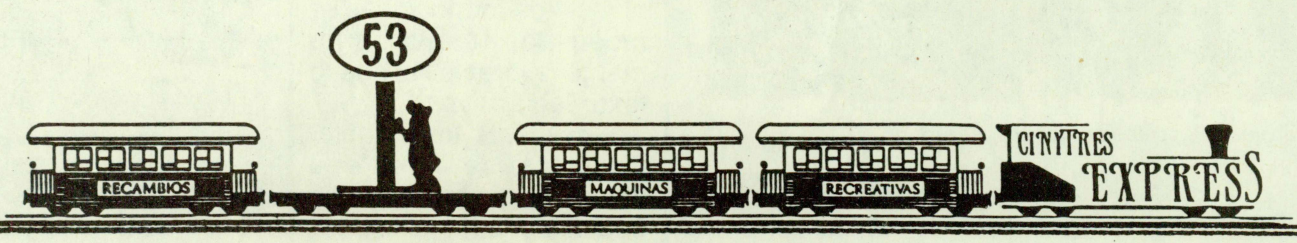

ACTUALIDAD DE ESPAÑA

El TS acepta el recurso de apelación de Hacienda

El Ministerio recurre el fallo que anulaba la retroactividad del aumento de las Licencias Fiscales

El Tribunal Supremo admitió a trámite el recurso de apelación interpuesto por el Ministerio de Economía y Hacienda sobre la sentencia que este mismo tribunal emitió meses atrás y, según la cual, quedaba anulado el decreto que este Ministerio había aprobado relativo al aumento de las Licencias Fiscales. La aceptación del recurso ha levantado el lógico emor entre el empresariado del recreativo, aunque fuentes jurídicas de este sector han valorado a «ER» este hecho como no excesivamente preocupante.

El Supremo ha aceptado a trámite el recurso de Economía y Hacienda

En efecto, los representantes *jurídicos del* sector del recreativo no manifiestan un temor excesivo por que el Tribunal Supremo se pronuncie favorablemente a la petición de Economía y Hacienda.

Desde el primer día las asociaciones sectoriales representativas en las distintas Comunidades Autónomas aconsejaron a las empresas operadoras que recurrieran individualmente y no como asociación para de esta manera ejercer una mayor fuerza.

Algunas empresas no sólo aceptaron la decisión de recurrir, sino que paralelamente no satisficieron el pago correspondiente de la Licencia Fiscal. Este caso, por ejemplo, ha sucedido en la Comunidad Valenciana.

Antecedentes

Como se recordará mediante sentencia dictada el 1 de marzo de 1991 el Tribunal Supremo anulaba el Decreto de Hacienda de 1988 por el que se modificaba parcialmente la instrucción y algunas tarifas de la Licencia Fiscal de Actividades Comerciales e Industriales presentado por las asociaciones ANDEMAR y FACOMARE.

Anteriormente se habían significado dictámenes en sentido similar, pero bajo otros fundamentos de Derecho. Son los casos de las sentencias de los Tribunales Económico Administrativos de Aragón y Comunidad Valenciana, pero sobre todos ellos el fallo del Supremo que asumía el recurso interpuesto por la Federación Española de Farmacéuticos.

En este último caso el veredicto del mes de junio de 1990 recalcaba lo negativo de utilizar el concepto de «retroactividad» de manera reglamentaria, desde un punto de vista genérico, y particularmente por la modificación de tarifas promovida por Hacienda en mayo de 1988 al entender que «si bien la Constitución no lo prohíbe en terminos tributarios, siempre resulta atentatorio contra el principio de seguridad jurídica».

El Supremo recordaba que las alteraciones aparecidas en las tarifas a partir del 12 de mayo repercuten en la deuda tributaria de los meses anteriores y frustran las previsiones empresariales de las industrias afectadas.

Este mismo fallo recordaba que, una vez cristalizada esta sentencia, «Economía y Hacienda deberá tener siempre en consideración esta sentencia cuando intente aportar variaciones impositivas, salvo en los casos que el carácter retroactivo quede recogido expresamente por ley».

Defecto de forma

Retornando al fallo emitido por el Supremo, como consecuencia directa del recurso planteado por FACOMARE y ANDEMAR, este alto tribunal consideraba probado que el incremento de las licencias fiscales afectó de modo frontal a los empresarios de máquinas recreativas y a sus correspondientes asociaciones corporativas, respecto de lo previsto en la Ley de Presupuestos Generales del Estado de 1988.

No obstante, el grueso del dictamen se refiere a que la Administración tributaria no había consultado a las instituciones afectadas, es decir, a los empresarios del sector de máquinas recreativas, antes de pasar la disposición al Consejo de Ministros para su aprobación.

Este juicio del Supremo es precisamente el recurrido por Economía y Hacienda, que obviamente interpreta todo lo contrario.

El optimismo que late entre los representantes jurídicos del sector se concreta no ya sólo porque entienden demostrada la ausencia de consulta a las asociaciones representativas, sino que además prevalecen los antecedentes del Económico Administrativo y la propia del Supremo de 1990.●

Nuestro parecer...

Expectativa

La tranquilidad con que aparentemente todas las partes afectadas han recibido la noticia de que el Tribunal Supremo ha aceptado a trámite el recurso del Ministerio de Economía y Hacienda que desea mantener la retroactividad en el incremento de la Licencia Fiscal correspondiente a 1988.

Sorprende más si cabe recordando ejemplos anteriores no tan lejanos en el tiempo que, cuando la razón parecía estar del lado del automático, finalmente la balanza se decantó en contra. El ejemplo del gravamen complementario de 1986 está muy presente en la mente de los operadores.

El tema de las Licencias Fiscales es suficientemente importante como para que desde el sector se conceda a esta cuestión el valor de la trascendencia. Desde «ER» hemos querido destacar esta cuestión que pende de una definitiva resolución del Tribunal Supremo.

ER

ER El Recreativo
Informe quincenal

Edita: P.E.V.S.A.
Plaza Duque de Medinaceli, 5
Teléfonos (93) 318 16 82 - 318 02 86
Fax (93) 302 29 54
08002 Barcelona (España)
Depósito Legal: B-25259-87

Director en funciones: Oscar Delgado

Fotografías: Francisco Díaz Pagador
Francisco González Alorda
Lucho Rengifo

Colaboradores:
Ignacio Martialay (Información Jurídica)
Miguel Angel Quetglas (Información Técnica)

Publicidad y Relaciones Públicas:
Esteban Carranza Machado (Consejero)
Carme Garcia i Freixedas

Diseño y Maquetación:
Jordi Font y J.J. Martínez

Administración: Antonio Tirabasso Valiño

Suscripciones: Roger Mantolán i Soler

Consejo Asesor: Siro Bayón
Esteban Carranza
Fernando Martínez

Se solicitará control OJD

Queda prohibida la reproducción total o parcial del contenido de esta publicación sin autorización previa por escrito de la Sociedad Editora.
La opinión de ER queda reflejada en el Editorial, siendo responsabilidad de los colaboradores las opiniones que pueden vertir en sus artículos.

Fotocomposición, Montaje y Fotomecánica:
PEVSA - Telf. (93) 302 24 40 — Fax (93) 302 29 54
Impresión: AGPOGRAF, S.A.

TOURVisión
VIDEO JUEGOS

Rentabilice sus videos

C.P.U. con 4 juegos intercambiables

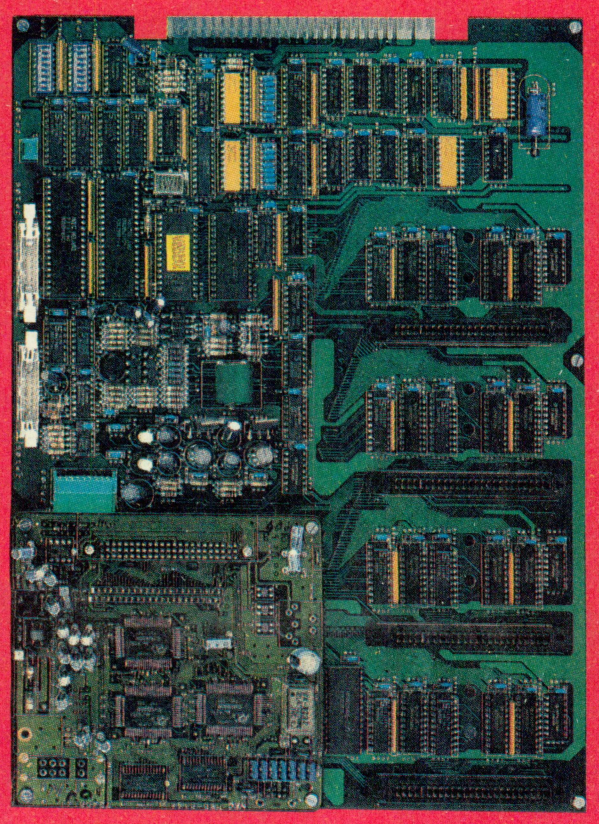

Características técnicas
Conector JAMMA

Adaptable a cualquier mueble del mercado

1.- JUEGOS PERSONIFICADOS
Con la entrada de moneda, la placa gestiona todo el menú del juego. El jugador sólo tendrá que pulsar 1 Player o 2 Players para jugar.

2.- 4 JUEGOS
La Placa gestiona de 1 a 4 juegos independientes.

3.-TIEMPO DE JUEGO
La Placa no descuenta el tiempo hasta que el jugador realmente empieza a jugar, descontando el doble si juega a dos jugadores simultáneos.

4.-SCORE
Cada juego dispone de un score que premia al jugador con tiempo de juego, el cual se refleja en el nuevo expositor o placa de dígitos.

5.-CONTABILIDAD
Entrando en test de contabilidad, podrá saber qué tiempo se ha utilizado cada juego, tiempo real de funcionamiento y monedas entradas.

Módulo de Juego

Display adaptable a cualquier mueble (Opcional)

Solicitamos distribuidores para diferentes provincias

FERSA
Fabricación Europea de Recreativos S. A.

c/. Petrarca, 13-15
08031 BARCELONA
Tel. (93) 420 86 04
Fax (93) 420 98 83

Distribuidores exclusivos:

CASTELLON
COMERCIAL VIALVI, S.A.
c/. Conde Pestagua, 31
T. (964) 22 25 04
Fx. (964) 22 42 66
12003 Castellón

ARAGON
COARESA, S.L.
c/. Ignacio de Ara, 3
T. (976) 49 83 41
Fax (976) 59 24 48
50002 Zaragoza

SEVILLA
ANGEMATIC, S.L.
c/. Juan Pablo, 6
T. (95) 462 81 61
41013 Sevilla

PAIS VASCO
OLAKOA, S.A.
c/. José Mª. Ugarteburu, 9
T. (94) 445 94 72
Fx. (94) 445 99 08
48007 Bilbao

ACTUALIDAD DE ESPAÑA

El TSJ de Valencia cuestiona el papel del Consejo de Estado

El dictamen de este organismo ha sido considerado normalmente como preceptivo

El Tribunal Superior de Justicia de Valencia ha planteado cuestión de inconstitucionalidad al Alto Tribunal con relación al artículo 23.2 de la Ley Orgánica del Consejo Estado, que establece la exigencia de dictamen preceptivo de este organismo para la validez de los reglamentos ejecutivos de las Comunidades Autónomas, tengan o no competencia exclusiva en la materia y con independencia de que la iniciativa de control la tome el Gobierno.

El rol a desempeñar por el Consejo de Estado vuelve al primer plano de la actualidad por una cuestión relacionada con el automático

La iniciativa del alto tribunal de esta Comunidad Autónoma posee una enorme relevancia a nivel jurídico por cuanto hasta la fecha no sólo no se había cuestionado el rol del Consejo de Estado, sino que además, su función había sido destacada en anteriores sentencias, alguna de las cuales se remonta a un plazo muy corto en el tiempo.

Ciertamente existe una cuestión que en este sentido destaca por encima de cualquier otra: diferenciar cuando la labor del Consejo de Estado se refiere a tributos estatales y cuando se trata de aspectos reglamentarios.

La interposición de este recurso de inconstitucionalidad ha sido tomada a raíz de dos recursos presentados contra los reglamentos de máquinas recreativas y de azar y del bingo, dictados por la Generalitat Valenciana.

El Tribunal Superior de Justicia de Valencia entiende que subyacen «motivos suficientes para plantear la cuestión ante el Tribunal Constitucional».

Cantabria

El mes de octubre de 1990 el Tribunal Superior de Justicia de Cantabria aceptaba el recurso interpuesto por ACEO contra la Ley de tributación sobre juegos de suerte, envite o azar precisamente por «falta del dictamen preceptivo del Consejo de Estado».

Este fallo todavía reciente y que también surgía como consecuencia de un aspecto vinculado con el automático, incorporaba una notable carga de jurisprudencia.

El alto tribunal cántabro reconoce la existencia de abundantes trabajos doctrinales e interpretaciones jurídicas que abordan esta cuestión. Igualmente evoca la ausencia de pronunciamiento del Tribunal Constitucional sobre la Ley canaria de 30 de diciembre de 1986 reguladora del Consejo Consultivo canario, cuya sentencia se perfila como motivo que despeje las dudas que a este respecto se plantean.

Aquel dictamen recuperaba el fallo de 29 de marzo de 1990, por el que se resolvían diversos recursos acumulados contra preceptos de la Ley Orgánica 6/85, de 1 de julio, del Poder Judicial.

En él se afirmaba textualmente: «El Consejo de Estado... tiene en realidad el carácter de órgano del Estado con relevancia constitucional al servicio de la concepción del Estado que la propia Constitución establece. Así resulta de su composición y de sus funciones consultivas, que se extienden también a las Comunidades Autónomas, según prevén explícitamente en el diseño competencial a que se remite la norma fundamental, realizado por los artículos 20 a 23 de la Ley Orgánica del Estado».

Supremo

El fallo del TSJ de Cantabria recuperaba la sentencia del Tribunal Supremo de fecha 19 de diciembre de 1989 en la que se afirmaba expresamente que, además de las competencias exclusivas «no hay razón para redimir a las Comunidades Autónomas con facultad de ofrecer sobre ellas la potestad reglamentaria de un previo diagnóstico de legalidad, tanto más acuciante en el seno de instituciones de reciente creación, carentes por ello de la tradición normativa que sí puede atribuirse a la Administración del Estado.

El papel que el Consejo de Estado debe desempeñar en el trato autonómico ha vuelto a ser el factor que realza la función del Consejo de Estado. •

La CSJ arbitra fórmulas reglamentarias

La Comisión Sectorial del Juego (CSJ) reunida en Barcelona ha coincidido en la necesidad de buscar fórmulas alternativas que traten de paliar en la medida de lo posible los efectos traumáticos que el aumento fiscal de la tasa estatal sobre máquinas «B» y «C» provocó en el global del sector.

Tal como adelantaba «ER» en su número anterior los representantes de Interior habían reconocido que la FER podía ser un buen momento para dar a conocer entre el profesional del recreativo las medidas que se barajan en el seno de la CNJ a corto plazo.

Interior para tener muy claro que precio de la partida e intervalo de la misma no deben sufrir alteración. La alternativa más significativa en ese sentido sería incrementar el premio máximo que actualmente se cifra en 7.500 pesetas (algunas Comunidades Autónomas mantienen el de 12.500 todavía) y reubicarlo entre las 10.000 y 12.500 pesetas.

También existe cierta disposición favorable por parte de la CNJ en aumentar la acumulación de monedas, que actualmente se establece en nueve. Asociaciones representativas habían solicitado alcanzar la cifra de veinte monedas.

La CSJ parece haber tomado buena nota de la preocupación puesta de manifiesto por empresas representativas del sector del recreativo en cuanto que se hacía preciso hallar dispositivos que impulsaran notablemente las recaudaciones «alarmantemente disminuidas en los últimos meses».

La idea esgrimida por la Administración podría hallar reflejo en una reforma completa del sistema reglamentario actualmente en vigor. Una forma de encontrar soluciones a las carencias normativas que el problema fiscal ha ocasionado en el sector del automático.•

ACTUALIDAD DE ESPAÑA

Varias asociaciones autonómicas, reunidas en Barcelona

La asistencia de distintos profesionales procedentes de toda España motivó la reunión en un céntrico hotel barcelonés de varias empresas operadoras con un teórico objetivo: la creación de una nueva asociación confederativa de operadores.

Representantes de Castilla-León (FEOCALE), Castilla-La Mancha, Aragón y Madrid, junto con otros operadores pertenecientes a Comunidades Autónomas sin competencias en materia de Juego debatieron por enésima vez las posibilidades y probabilidades de llevar a buen puerto esta iniciativa de corte confederal que no cuajó meses atrás.

Tras la reunión parece clarificada una cuestión. Por un lado, que el proyecto (caso de materializarse) difícilmente agrupará a otras asociaciones que no pertenezcan a las dos Castillas y Madrid.

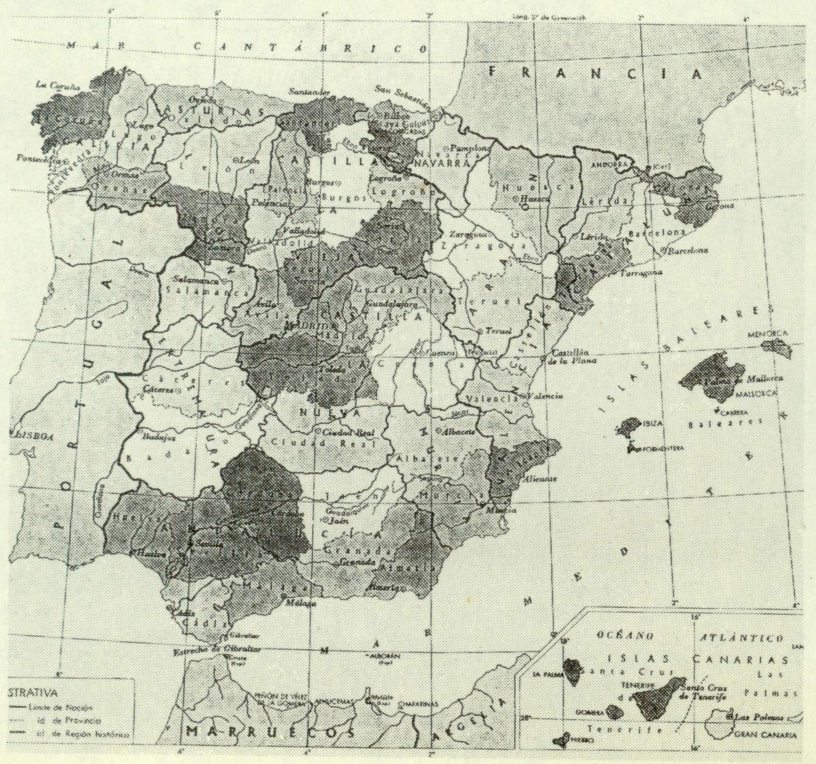

El mapa autonómico de representatividad lleva de cabeza a las asociaciones sectoriales

Antecedente

Tal como adelantó «ER» el pasado mes de mayo, a raíz de la primera reunión celebrada en Toledo, diversas asociaciones de carácter autonómico y provincial, vinculadas todas ellas por su directa dependencia de la CNJ, decidían intentar la creación de una confederación.

Las tres autonomías citadas anterioremente han sido las únicas que a estas alturas del año parecen convencidas de que la idea puede tener fin. Es decir, se han descolgado del proyecto Comunidades como Asturias, Aragón, Cantabria, Murcia y La Rioja. Autonomías que junto a las tres referidas se reunieron en Torremolinos el 26 de mayo pasado.

A las dificultades propias de afrontar un proyecto de estas características, se añade en estos momentos la decisión de FACOMARE y ANDEMAR de construir una entidad asociativa aglutinante de todos los estamentos que configuran el sector del recreativo. Hablamos obviamente de FEDEMAR.

Casi doce meses después de planteada la idea el proyecto de Confederación continúa siendo una semilla que requiere todavía mucho riego para germinar convincentemente.

Las dificultades para la cristalización del proyecto se multiplican.•

Cases comparece ante la Ponencia

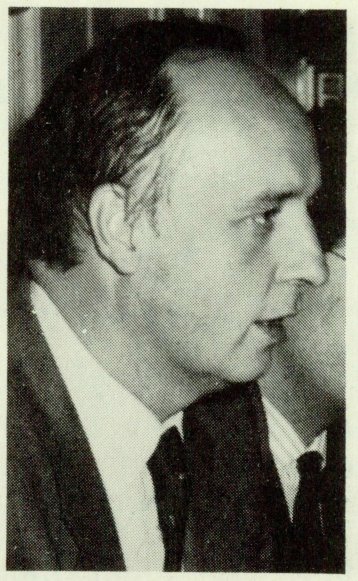

José Ignacio Cases

José Ignacio Cases, que durante varios años ocupara la jefatura del Gabinete Técnico de la Comisión Nacional del Juego (con anterioridad a Santiago Mendioroz) fue uno de los comparecientes en la sesión del 27 de noviembre ante la Ponencia encargada de estudiar y analizar el estado del Juego en España.

Cases ofreció un somero recorrido por las vicisitudes que caracterizaron la gestión de la CNJ durante el período en que le correspondió desempeñar la función de conexión Administración central-sector, justo en el período que Interior estaba conducido por el equipo Barrionuevo-Martín Palacín.

Una oportunidad para valorar el estado del sector a finales de la década de los ochenta de manera estructural y perfectamente documentada porque resulta muy difícil hallar una persona con mayores conocimientos del automático como Cases.

Asimismo participaba en esta sesión Antonio González, en su calidad de presidente de la Federación Española de Restauración, Cafeterías y Bares.

Estas dos comparecencias, cuyas intervenciones merecerán una más amplia información en próximos números de «ER», se producen cuando la bipolarización en el seno de la Ponencia resulta cada vez más ostensible.

Una circunstancia que meses atrás probablemente nadie pronosticaría, pero que en estos momentos tiene claras ramificaciones en la actuación gubernamental. La bipolarización, según fuentes consultadas del sector, se antoja como factor decisivo en el presunto cambio de actitud manifestado por los responsables políticos presentes en la comisión intersectorial. •

Fe de erratas

En la noticia aparecida en la página 5 del anterior ejemplar de «ER» que tenía por título «Inspeccionar las tasas sobre el Juego es gestión de las Autonomías» se vertió una errata cuando se afirmaba que *«la norma reguladora del convenio económico con Navarra se remonta a 1969, y en la misma se clarifica que la inspección de ambas tasas corresponde al estado, excepción hecha de la tasa fiscal, que prevé la celebración de cualquier tipo de apuestas en el territorio de Navarra».*

En realidad, tal como informaba «ER» en su número 101, el 1 de enero de 1991 entraba en vigor la concertación especial Navarra-Estado, según la cual, la cuantía de la tasa por explotación de máquinas de tipo «B» cobrada por el Estado redunda directamente en las arcas de la Comunidad foral. De esta manera, el Estado se cobra un porcentaje de estos ingresos, a través del «cupo» previamente fijado para 1991.

Confiamos que esta cuestión quede perfectamente aclarada. •

Los expertos prevén una fuerte expansión del ocio

La industria del ocio en España será en los próximos años la actividad más dinámica con una clientela potencial de 45 millones de ciudadanos europeos, que suponen una capacidad de gasto anual de 10 billones de pesetas.

Al menos esta es la opinión de Juan Torres, presidente de «Ocisa Ocio», que intervino a comienzos del mes de noviembre en unas jornadas que sobre el futuro del ocio, en general, se celebraron en Madrid.

Obviamente el alto porcentaje de ese ocio que representa el recreativo se incluye también, si bien la impresión es que tal predicción no se ajusta excesivamente con la realidad y tratamiento recibido en el momento actual.•

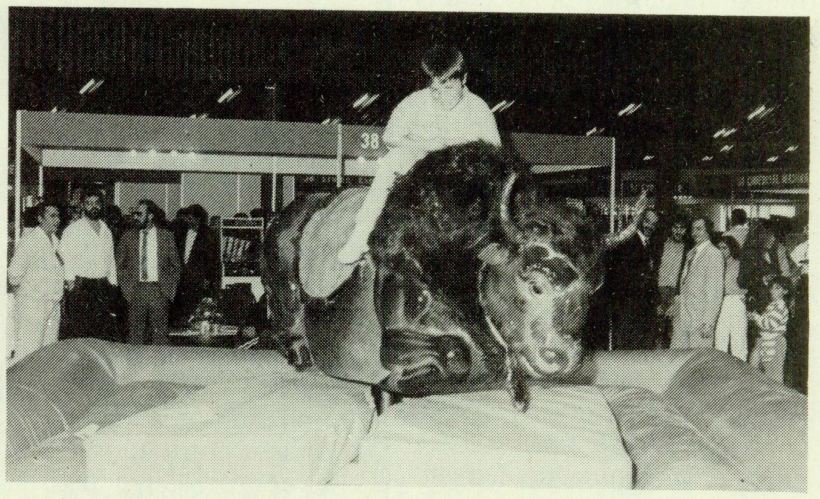

Los artículos para recreo se multiplican por doquier en los últimos años

ACTUALIDAD DE ESPAÑA

Definitivamente 1 «B» y 2 «A» en Euzkadi

La Ley del Juego confirma las previsiones restrictivas que presidirán el futuro sectorial en el País Vasco

La abstención de los parlamentarios del Partido Popular (PP) fue el hecho más noticiable durante la votación de la Ley del Juego del País Vasco que el Parlamento de Vitoria aprobó el pasado 8 de noviembre. El debate final arrojó unos significativos 43 votos a favor y las referidas 6 abstenciones legitimando el texto que procedía de las comisiones previas y que a partir de ahora rezará como Ley 4/91, de 8 de noviembre, reguladora del Juego en la Comunidad Autónoma del País Vasco.

El Ejecutivo vasco tendrá la obligación de aprobar los diferentes reglamentos que emanan de la Ley del Juego en el plazo de dos años a partir de la fecha de publicación en el Boletín Oficial del País Vasco.

Hasta que no hayan sido sancionados regirán las disposiciones vigentes en la actualidad, así como las de ámbito estatal que facultan su carácter supletorio.

Según advierte la Disposición Adicional Tercera, las autorizaciones temporales concedidas con anterioridad a la entrada en vigor de esta Ley seguirán siendo válidas durante el plazo que en ellas se hubiere indicado. Su renovación posterior deberá realizarse con arreglo a las disposiciones de esta Ley y, en su caso, las reglamentarias que la complementen.

Las autorizaciones que no tuvieren señalado plazo de vigencia deberán renovarse antes de un año a partir de la entrada en vigor de la Ley.

Los establecimientos y empresas operadoras que tengan un número de máquinas de juego superior al establecido en esta ley, tendrán el plazo de dos años a partir de su entrada en vigor para adecuarse a lo establecido en la misma.

En relación con los salones recreativos de tipo mixto existentes a la entrada en vigor de esta Ley deberán reconvertirse según lo dispuesto en la misma, antes de dos años desde la fecha de vigencia de actual Ley.

El Consejo de Gobierno del País Vasco estará facultado para revisar con periodicidad trianual los límites cuantitativos establecidos relativos al número máximo de autorizaciones de elementos de juego, de locales autorizados y de aforos máximos en la Comunidad Autónoma del País Vasco, de acuerdo con la competencia de planificación del juego que le atribuye la Ley.

Catálogo de Juegos

El Catálogo de Juegos autorizados en la Comunidad Autónoma del País Vasco incluirá al menos los siguientes juegos: el Bingo, en sus distintas modalidades; aquéllos que se desarrollen mediante el empleo de máquinas recreativas con premio y de azar; las apuestas basadas en actividades deportivas o de competición, entre las que deben incluirse las propias del deporte rural; toda clase de juegos de boletos y loterías; las rifas, tómbolas y combinaciones aleatorias, y aquellos juegos que tradicionalmente se han desarrollado en casinos.

La Ley señala varios criterios de planificación del juego. Entre ellos figuran el impedir actividades monopolísticas y oligopolísticas; considerar las repercusiones económicas y tributarias derivadas de la actividad de juego, y el no fomento de su hábito, particularmente entre menores de edad.

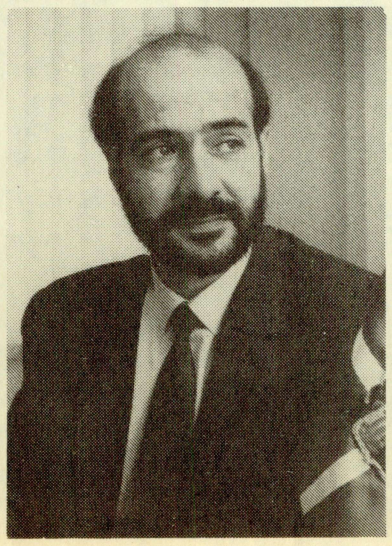

Alberto Sanz, Director de Juego, tiene dos años por delante para el desarrollo reglamentario

Autorizaciones

El Departamento de Interior queda responsabilizado de la concesión de las autorizaciones para la realización de las actividades reguladas en esta Ley, así como la exigencia de las pertinentes fianzas que aseguren el cumplimiento de las disposiciones que regulen el ejercicio de las mismas en todos sus aspectos.

En la concesión de estas autorizaciones se valorarán muy especialmente las solicitudes formuladas por instituciones, entidades o asociaciones con fines benéficos y asistenciales y sin ánimo de lucro.

El Consejo de Gobierno regulará el régimen de publicidad del juego en el exterior de los locales y en los medios de comunicación.

Reglamentariamente quedará determinado el régimen de publicidad en el interior de los locales y la determinación de las oportunas normas tendentes a garantizar el adecuado conocimiento de las reglas y condiciones en que se desarrolle cada juego por parte de sus usuarios.

Registro Central

El Registro Central del Juego de la Comunidad Autónoma del País Vasco contendrá los datos relativos a las personas físicas o jurídicas que se dediquen a la explotación económica del juego, fabricantes, locales autorizados para la práctica de juegos, máquinas de juego, permisos de explotación e instalación y otros datos de interés relativos a las actividades de juego, así como los cambios de titularidad y demás modificaciones se produzcan en estos datos.

La inscripción en el Registro Central de Juego será requisito indispensable para el desarrollo de actividades de juego en la Comunidad Autónoma del País Vasco.

Son atribuidas las competencias de determinación, homologación e inspección de los materiales, componentes, instrumentos o elementos de juego a la Dirección de Juego y Espectáculos.

Permiso

La Ley conserva la nomenclatura básica de máquinas de tipo «A», «B» y «C».

El texto normativo estipula que para la explotación de cada máquina de juego será precisa la obtención de una autorización individualizada denominada permiso de ex-

Mayor recaudación en el 92

Las tres diputaciones vascas prevén recaudar 12.443 millones de pesetas en 1992 por tasas de juego, aproximadamente 300 millones de pesetas más que en el ejercicio de 1991.

Este anuncio del Gobierno vasco se produce poco después de ratificarse la nueva Ley del Juego que precisamente en el artículo 39 englobado en el Capítulo VII menciona que «la tasa de servicios prestados por la Dirección de Juego y Espectáculos del Departamento de Interior, será la que determine la vigente Ley de Tasas y Precios Públicos de la Comunidad Autónoma del país Vasco».

Las cifras aparecidas en el informe de fiscalización selectiva y específica sobre los ingresos públicos por tasas fiscales de juego en la explotación de máquinas de tipo «B», que «ER» adelantaba en su número 101, apuntaban un crecimiento progresivo en las tres provincias vascas hasta 1989, de manera mucho más acusada en Alava, si bien el mayor volumen correspndía a Vizcaya. •

ACTUALIDAD DE ESPAÑA

plotación, cuya duración será de dos años renovables.

Señala la limitación del número máximo de permisos de explotación de máquinas con premio por titular.

Salones

La Ley define los Salones de Juego como aquellos establecimientos dedicados exclusivamente a la explotación de máquinas con premio, excepto máquinas «C».

El número máximo de máquinas a instalar en la totalidad de los Salones de Juego de la Comunidad Autónoma del País Vasco no podrá ser superior a mil.

Las autorizaciones para la aexplotación de Salones de Juego se concederán por un periodo de tres años renovables.

En cuanto a los salones recreativos, se condieran como tales los que albergan exclusivamente máquinas de tipo «A». También en este caso las autorizaciones para su explotación se otorgarán por un periodo de tres años renovables.

Hostelería

En estos locales sólo se autorizarán un máximo de dos máquinas de tipo «A» y una de tipo «B».

Igualmente estos locales tienen la autorización para el cruce de apuestas sobre las actividades reguladas en la Ley.

En estos establecimientos deberá constar expresamente la prohibición del juego en máquinas «B» a los menores de edad.

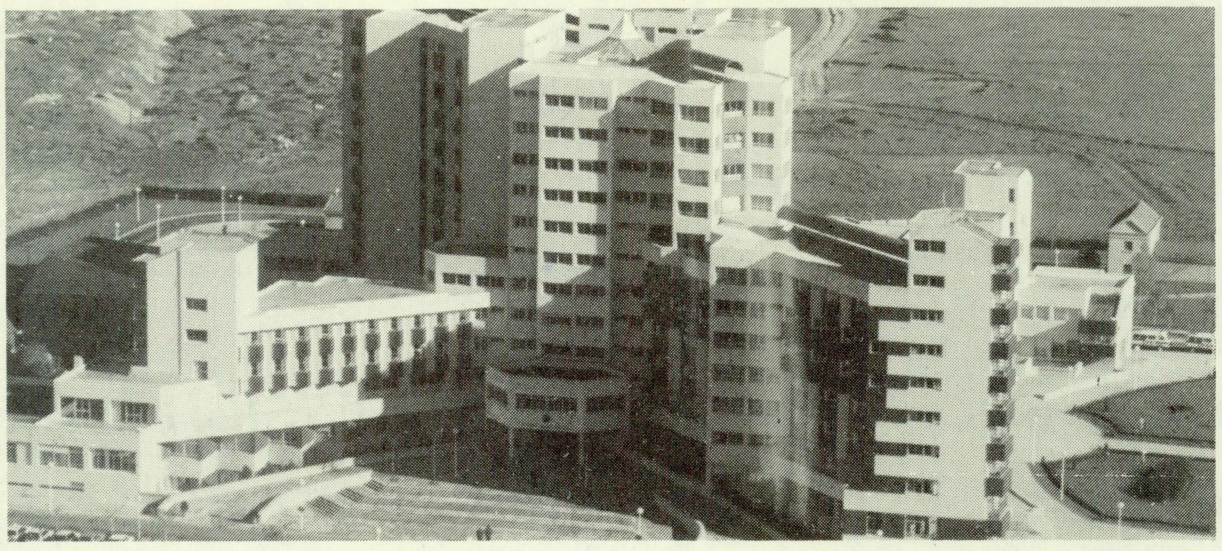

Lacua ha impulsado una Ley del Juego más coercitiva

Empresas operadoras

Tienen la posibilidad de ser operadoras las personas físicas o jurídicas que previamente autorizadas sean inscritas en el correspondiente registro. Cuando se trate de entidades jurídicas constituidas bajo formas societarias, su capital deberá estar dividido en participaciones o títulos nominativos.

La autorización de empresa operadora se concederá por un periodo de cinco años renovables. La relación entre el operador y el titular del local en que se encuentre instalada la máquina se concretará en documento normalizado que será autorizado por la Dirección de Juego.

Régimen sancionador

Las infracciones muy graves oscilarán entre 100 y 10 millones de pesetas. Caso de acreditarse un beneficio ilícito superior a 100 millones de pesetas, la multa ascendería al triple del de dicho beneficio.

Las graves oscilan entre los diez millones y el millón de pesetas. Por último, las infracciones leves cubren desde las diez mil pesetas hasta un millón de pesetas.

El Consejo de Gobierno se reserva la capacidad para revisar anualmente la cuantía de las multas para adaptarlas a la coyuntura económica.

Corresponde al Director de Juego la imposición de las sanciones para infracciones graves y leves, mientras qu el Viceconsejero impone las sanciones muy graves, así como la suspensión de la autorización de de explotación, la clausura temporal de los locales de juego, la revocación definitiva de los permisos de explotación y la inhabilitación temporal, a propuesta del Director de Juego.

Si las sanciones comportan clausura, inhabilitación o revocación definitiva, será el Consejo de Gobierno quien esté legitimado para tomar tales decisiones.

Unidad de Juego

La Unidad de Juego y Espectáculos de la Ertzaintza se ocupará de vigilar, inspeccionar y hacer cumplir lo dispuesto en la normativa vigente en materia de juego; instruir en caso de delitos o faltas las diligencias para su remisión a la autoridad judicial competente enm unión con los detenidos, efectos o instrumentos que procedan, y precintar y comisar los elementos o clausura de los locales de juego conforme a las instrucciones emanadas de la Dirección de Juego.

Consejo Vasco

El Viceconsejero de Interior presidirá el Consejo Vasco del Juego, que es el órgano de estudio, coordinación y consulta de cuantas actividades se relacionan con el juego en el ámbito de la Comunidad Autónoma.

Actuarán como vocales el Director de Juego;un representante del Departamento de Interior; cuatro representantes designados por el Consejo de Gobierno; un representante de cada una de las Diputaciones Forales de los Territorios Históricos, y un representante de la Asociación de Municipios Vascos.

También podrán participar en este Consejo con voz y sin voto representantes de los sectores profesionales relacionados con el juego.

Enmienda

El único grupo del arco parlamentario vasco que presentó enmiendas al proyecto de Ley del Juego fue el PP, quien sugería que los establecimientos que superaran los 25 metros cuadrados útiles como espacio del establecimiento descontando servicios y almacén, tuvieran la posibilidad de una segunda máquina «B».

Los populares también propugnaban no fijar un límite máximo de sanción, sino más bien guiarse por el criterio de proporcionalidad enm función del beneficio ilícito.

Por último, el PP pedía que en el Consejo Vasco del Juego estuvieran representados cuatro representantes elegidos por el Parlamento Vasco.

Las enmiendas no han tenido mayor eco que la posibilidad de ser expuestas en la Cámara.•

Fría acogida empresarial

La acogida del estamento empresarial del recreativo a la Ley del Juego ha sido naturalmente fría y expectante de los subsiguientes desarrollos reglamentarios.

El periodo transitorio de dos años concedido por la Administración para la adaptación de las actuales dos máquinas «B» en una se interpreta como lo menos malo, aunque en el seno de la Confederación Vasca de Operadores se interpreta esta decisión como un plazo interesante para continuar las conversaciones Administración-sector.

En medios sectoriales se recuerda la escasa información que el Director de Juego, Alberto Sanz, trasladó a la Confederación en relación con el texto normativo. La rapidez con que Sanz se vio obligado a elaborar esta Norma en apenas un mes motivó, entre otras consecuencias, la audiencia del sector justo veinticuatro antes de que el Anteproyecto de la Ley entrara en el Parlamento de Vitoria para su debate.

Una actitud que no fue bien recibida por la Confederación. •

ELECTRONICOS MARTE, s.a.
IMPORT - EXPORT

Venta de placas para videojuego

Contamos con las últimas novedades

Ntra. Sra. de Guadalupe, n.º 16
(Junto plaza de toros Ventas) — MADRID
Tels.: (91) 361 29 43 - 888 08 88 - 355 86 63
Fax (91) 361 29 73

FER'91

¡Hay que estar satisfechos!

La presente edición del certamen barcelonés supera la cifra de diez mil visitantes

La Feria Española del Recreativo (FER) en su edición correspondiente a 1991 ha satisfecho muchas expectativas y ha desvelado varias de las incógnitas que desde hace varios meses rodeaban la actividad sectorial.

La nutrida asistencia de visitantes profesionales españoles y extranjeros, la importancia que a nivel internacional ha sembrado este evento, el interés con que han sido visitados los diferentes «stands» y la notable oferta expositora donde la variedad ha sido el elemento más sobresaliente permiten afirmar que el nivel organizativo y de respuesta de esta feria ha rayado a gran altura.

Un Montjuic preparándose para el 92 acogió la presente edición de FER

Autoridades

La ceremonia de apertura de la presente edición de FER ha reportado una significativa novedad respecto de ocasiones anteriores: Xavier Civit, Director General del Joc de la Generalitat de Catalunya, se ocupó de cortar la cinta inaugural en presencia de los representantes de FEDEMAR con Eduardo Morales y Víctor Calvo a la cabeza, respectivos titulares de FACOMARE y ANDEMAR.

En el acto y postrer recorrido por las instalaciones del Palacio de Victoria Eugenia se hallaban los presidentes de FEMARA, ANESAR y ASEDICO, Juan Ceva, Pablo Arranz y Félix Reigía, respectivamente.

También figuraban los presidentes de asociaciones autonómicas y provinciales, entre las cuales se encontraban las catalanas ACOMAR y EUROPER.

En líneas generales, puede decirse que el «todo» del sector acudió a la cita en el mediodía del miércoles 20 de noviembre.

Un recorrido rápido por los diferentes «stands» y una breve recepción en la sala de autoridades donde no tuvo lugar ningún tipo de declaración oficial por parte, en este caso, de Xavier Civit. Las declaraciones quedaban para el día posterior, fecha en que estaba prevista la llegada de Santiago Mendioroz y el resto de titulares autonómicos.

La presente edición de la Feria Española del Recreativo ha superado las cifras de visitantes de años anteriores. El guarismo concreto se ha situado en 10.088

Nuestro parecer...

Optimas

Decíamos a propósito de Torremolinos'91 que la ilusión en las posibilidades del sector parecían recobrarse. La celebración de FER'91 ha permitido concretar con mayor firmeza los optimistas augurios de siete meses atrás.

Las máquinas «B» han recuperado un cierto brillo absolutamente impensable hace un par de años, actuando de perfecto complemento al empuje de placas de videojuego, y alternativa a máquinas expendedoras y deportivas, estas últimas alcanzando niveles de sofisticación.

La celebración de FER'91 ha coincidido con la visita a Barcelona de los responsables políticos del mapa continental del Juego. Una visita para definir criterios de futuro que en su recorrido por las instalaciones de la feria les permitió igualmente comprobar la realidad actual del automático.

FER'91 obtiene buena nota, circunstancia acuñada además por la progresiva especialización que este sector acumula diariamente.

La próxima edición perfila fechas para el mes de octubre. Aumentar lo conseguido hasta la fecha será un nuevo reto.

FER'91

La expectación despertada por el global del sector que había dado cita en Barcelona al conocer que Santiago Mendioroz había pensado en la idoneidad del escenario de la FER para dar a conocer detalles sobre cambios reglamentarios en el sector del recreativo, motivó una descomunal atracción.

La indefinición de lo que realmente estaba previsto celebrar (reunión privada o pública, conferencia a semejanza de la declaración de principios efectuada el año anterior por el presidente de la CNJ, Santiago Varela) creó malestar a quienes no se les informó del lugar y hora de la reunión.

Al final, parece ser que el encuentro tenía carácter pseudoprivado y la avalancha de asistentes decisió a los miembros de la Administración encabezados por el propio Mendioroz a suspender la misma hasta una mejor ocasión.

Además, la prensa especializada fue invitada a retirarse del lugar. Razones que se escapan al buen entender.

En la tarde del jueves 21 Mendioroz, el resto de responsables autonómicos y los representantes del GREF, que se reunían en Barcelona esos mismos días, giraron una rápida visita a lo largo de las instalaciones de FER.

Muchos portugueses acudieron en la presente edición. Han sido la nota sobresaliente de la presente edición que también observó un aumento de alemanes y franceses

Cifras y balance

Fuentes de INTERALIA han confirmado a esta redacción que el número de visitantes profesionales que acudieron a la presente edición de FER'91 ha ascendido finalmente a 10.008.

Un guarismo que supera en casi un millar la alcanzada en el certamen celebrado a finales de septiembre de 1990 y que en términos porcentuales representa aproximadamente un incremento del 11 por ciento.

Concretamente el primer día accedieron como visitantes 3.156 personas, el segundo día 3.962 visitantes eran nuevos y, por último, el tercero, 2.970 personas.

La suma de estas cantidades confirma la cantidad total enunciada. Por supuesto, a ella deben añadírsele los 1.380 pases de expositor que se concedieron y los pases de honor entregados a los responsables de la organización (este año por vez primera organizaba FEDEMAR) y autoridades españolas y extranjeras que también accedieron al recinto que ofrece la institución «Feria de Barcelona».

Estas últimas fueron especialmente aprovechadas por los representantes de la GREF que coincidiendo con la FER estaban reunidos en la Ciudad Condal.

FRANCO ha apostado por ponerle marcha al tren del éxito. «El Tren» fue una de las novedades del presente certamen

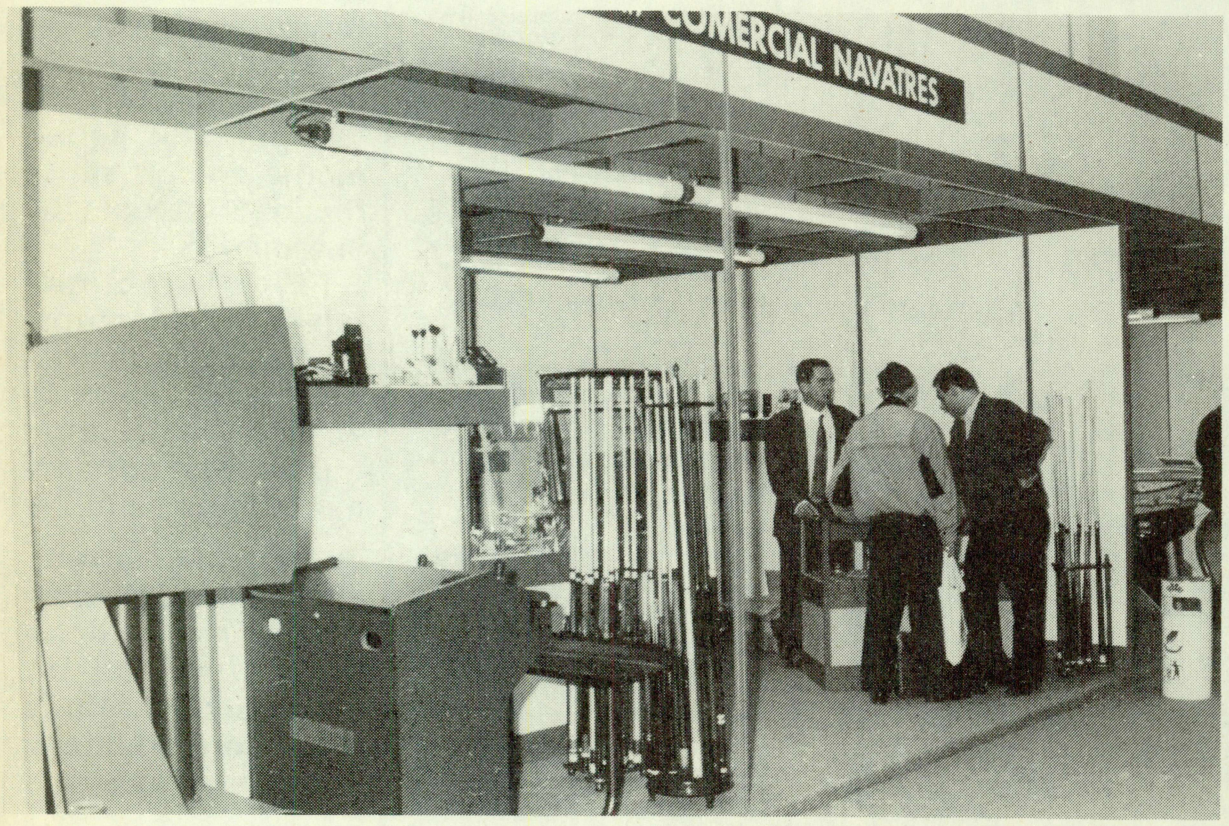

Las firmas que prestan servicios de accesorios y repuestos en material para el recreativo tuvieron una amplia representación en la FER

tes a 1989 cuando se alcanzó el guarismo de 11.100 visitantes y mucho más que en el año precedente cuando la cifra superaba las 15.000 personas.

Expositores

La presente edición de la Feria Española del Recreativo (FER) contó con la participación de 105 empresas expositoras, once firmas más que en la anterior edición.

En esta oportunidad, a pesar del carácter internacional que desde la pasada edición asume este evento, la llegada de firmas procedentes del exterior no ha sido precisamente muy elevada.

Lo cierto es que los 13.200 metros cuadrados de superficie aprovechados para la celebración de este certamen (7.000 metros cuadrados fueron destinados a pasillo, circunstancia que ha proporcionado una mayor amplitud) cubría la práctica totalidad del espacio total del palacio de Victoria Eugenia que dispone de 15.000 metros cuadrados.

A pesar de que las expectativas han sido cubiertas cualitativamente y la cifra se ha incrementado notablemente, cuantitativamente la organización aún confiaba en aumentar el número de visitantes profesionales.

Lo cierto es que al igual que ocurriera en la edición pasada la presencia de expositores extranjeros ha sido muy elevada, superando la barrera del millar.

Una nutrida asistencia de portugueses ha sido nota sobresaliente, pero también se han contabilizado gran número de franceses, británicos, alemanes e incluso australianos y de Hong Kong.

Todavía no se han superado las cifras correspondien-

Una ampliación significativa respecto de la anterior, que no de años previos, puesto que 1991 ha supuesto una cierta recuperación del equilibrio alcanzado en 1989.

Una cifra significativa de la actual edición es que el número de coexpositores se ha situado en la cifra de 26 firmas especializadas en el sector del recreativo.

A nivel de exposición fueron 5 los «stands» de nacionalidad extranjera entre franceses, italianos y germanos los presentes, más dos publicaciones especializadas.

En 1989, cifras de la organización situaban en 24 em-

IMPORT POOL PLAY, representante exclusivo de VALLEY RECREATIONS PRODUCTS INC. de EE.UU.

Desde el año 1982 es considerada la mesa número 1 a nivel mundial

Unica mesa homologada en los campeonatos mundiales de la VNEA

Aspecto general del «stand» presentado por IMPORT POOL PLAY

El modelo «Cougar» ha obtenido el pleno reconocimiento internacional

Roberto Aparicio reta a cualquier empresa fabricante de billar a acudir con mayor número de mesas de billar a la próxima edición de la FER. «Será una manera de poner de manifiesto la auténtica valía de los modelos fabricados por la estadounidense VALLEY RECREATIONS PRODUCTS, que comercializa para España la firma IMPORT POOL PLAY.

Esta firma, cuya sede central se encuentra en Valencia, comercializa actualmente la serie «Cougar-ZD4 y ZD5» **modelos que VALLEY utiliza exclusivamente** en las pruebas eliminatorias y en la gran final del campeonato mundial que anualmente se realiza en Las Vegas.

Precisamente ya se encuentra en plena ebullición el desarrollo de las fases previas que se celebran en las diferentes Comunidades Autónomas españolas, de las cuales deberán surgir los participantes en la gran final que se disputará el próximo mes de abril en una ciudad todavía por designar en estos instantes.

Características

La serie «Cougar» de mesas de billar reúne unas características que la convierten en «número 1» del mercado mundial.

El retorno de las bolas está reforzado hasta tres veces mediante fiberglass, exclusivo e irrompible.

Las patas son también de fiberglass, excluisvas, irrompibles e inoxidables. Los niveladores tienen la máxima precisión.

Las esquineras son de cromo plateado de sólida estructura y las bandas reúnen el requisito de calidad de precisión y efectividad.

Utiliza dos medidas de bola blanca indistintamente. La normal es de 59,7 milímetros y la magnetizada de 57,2 milímetros, de igual medida que las de color.

IMPORT POOL PLAY
Pl. Alquería Nova, 2 - 77.ª
46014-Valencia
Tel.: (96) 370 55 15 — Fax: (96) 350 01 42

FER'91

presas extranjeras las que acudieron con algún representante en alguno de los tres días de exposición en el diciembre barcelonés.

Las empresas expositoras se concentraron en 80 «stands», más seis asociaciones empresariales representativas y otras tantas publicaciones especializadas.

Cuantitativamente el número total de empresas expositores supone también un descenso respecto de los asistentes a la anterior edición, aunque se debe insistir en que una parte muy notable se inscribía dentro de un «stand» global.

El gran ausente

La asistencia de los representantes de GREF en Barcelona posibilitó que este colectivo efectuara un recorrido por las instalaciones de la FER en la tarde del jueves.

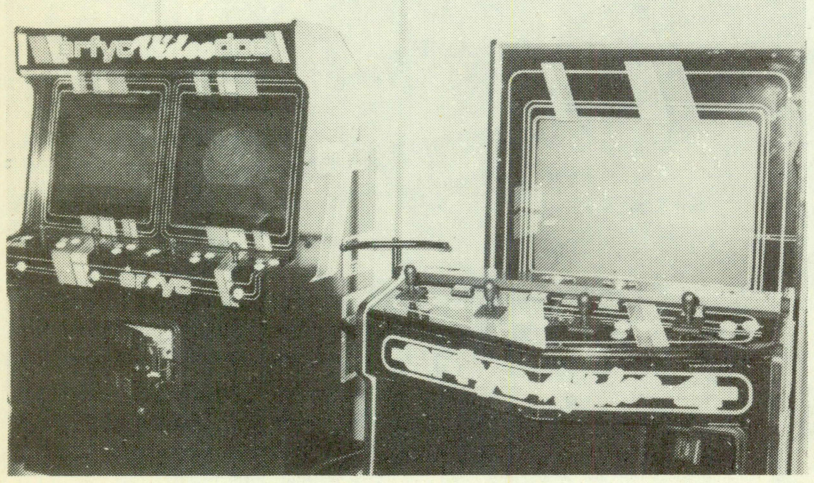

Las máquinas de videojuego como las que recoge la imagen de ARFYC estuvieron nuevamente a gran altura

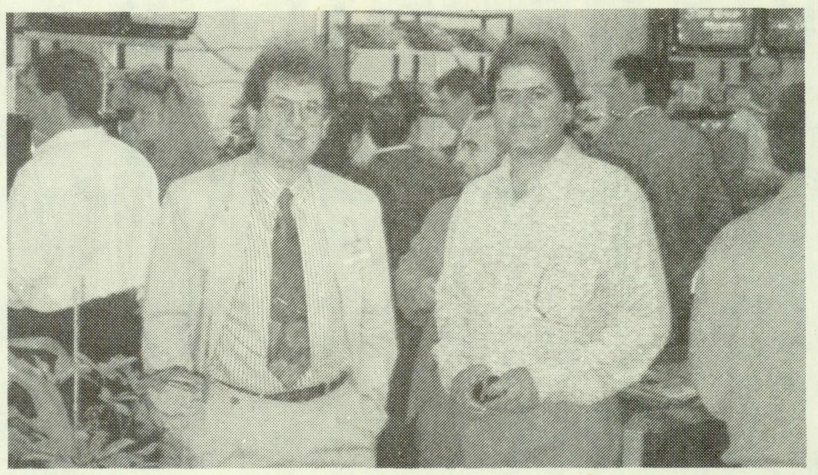

FERSA sigue colocando el listón muy elevado. En la imagen Carlos Moya y Pedro Benítez

Pero como el año anterior el sector se vio sorprendido, a la vez que alegrado, de contar entre los visitantes con el presidente de la Comisión Nacional del Juego, Santiago Varela, un hecho insólito hasta entonces y que constituía una auténtica novedad porque nunca antes un cargo político del rango de Subsecretario de Interior había acudido al auténtico escaparate del sector que representa la FER.

En la presente edición no hubo parlamentos de las autoridades políticas, sino que éstas se ciñeron a efectuar el recorrido por la feria como manda el protocolo.

Fechas

Por vez primera se consiguió que en la presente edición quedara reunido todo el colectivo de miembros del comité organizador. Es decir, los miembros de FEDEMAR, «Feria de Barcelona» e INTERALIA.

Uno de los temas que se planteó en el curso de la citada reunión fue determinación de fechas para la próxima edición: FER'92.

En principio las fechas previstas para el año que viene son los días 21, 22 y 23 de octubre que, al igual que ocurriera este año, se corresponden con miércoles, jueves y viernes.

El retorno al mes de octubre es un deseo de las empresas del recreativo que lo consideran el período de tiempo más válido para la proyección posterior de sus productos.

El intento de los organizadores es lograr un criterio de cierta consolidación en las fechas, de manera que no sea un continuo no navegar cada año en el último trimestre. Este factor de estabilidad se juzga importante para obtener el pleno reconocimiento internacional. No en vano, las más prestigiosas ferias internacionales fluctúan las jornadas de celebración, si bien conservando el estigma de una semana concreta.●

MOD. TOP ELECTRICA
MOD. TOP MANUAL

ULTIMA NOVEDAD

ITAL GAME, s.a.

Seleccionan y separan las monedas en el plato, contando la moneda que se elige como modelo por la salida frontal y rechazando el resto de monedas por la salida lateral.

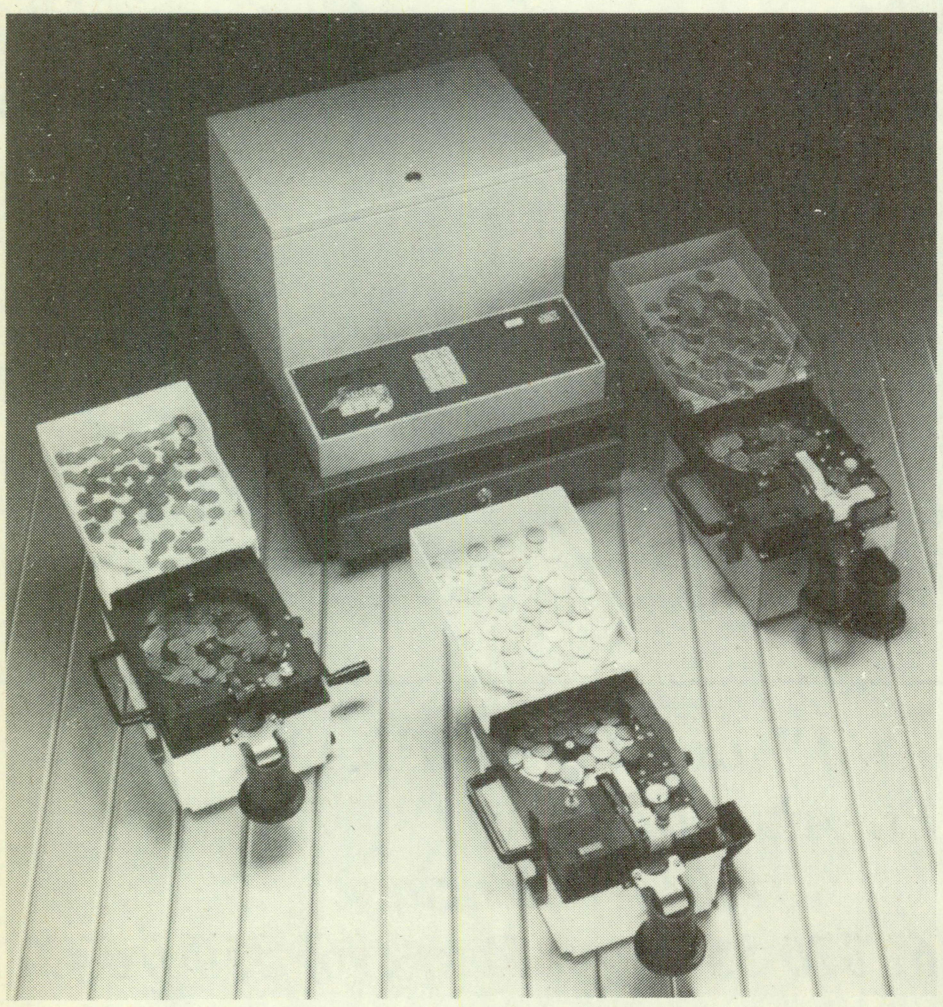

EXPOSICION y VENTA de:

* VIDEO
* JUKE BOX
* EXPENDEDORAS
* MAQUINA DE DARDOS
* CUENTA MONEDAS
* PLACAS
* REPUESTOS
* GESTORIA
* SERVICIO POST VENTA

ITAL GAME, s.a.
C/ Garrotxa, 12 (jto. Plza. Maragall)
Tel. (93) 347 45 89 - Fax (93) 347 45 89
08026-Barcelona

FER'91

Manuel Lao, en la imagen, sigue tan optimista con el sector como crítico con la Administración

OPER COIN ha proyectado sus máquinas de casino allende nuestras fronteras como, por ejemplo, Ucrania

El «stand» de «ER», punto de encuentro

Bet y Esmeralda, en plena acción

La respuesta del público a nuestro periódico ha sido altamente satisfactoria en la FER'91. No sólo por el nutrido número de amigos y suscriptores españoles y extranjeros que han depositado su confianza en la información que proporciona «ER» desde hace cuatro años y medio.

Gracias también por confiarnos las dudas e inquietudes que azoran al empresariado en estos instantes.

En FER'91 «ER» ha cristalizado de manera definitiva su aceptación y consolidación dentro de lo que es el sector del recreativo.

Bet, Roger y Esmeralda se encargaron de atender al conjunto de profesionales que tuvieron la gentileza de detenerse en nuestro «stand».

Gracias por depositar su confianza en «ER».●

CIC PLAY propone el «Cuatro en línea»

La diana electrónica «Star Dart TV» que lanzara CIC PLAY el pasado año, ya tiene réplica en el presente con una nueva sugerencia en este caso dentro del segmento del videojuego. Se trata del mini video CP, «Cuatro en línea».

Un alternativa sugerente con vocación cultural que incorpora un monitor de 14 pulgadas. Consta de un conector «Jamma» y un selector electrónico apto para 25, 50, 100, 200 y 500 pesetas. Cualidades todas ellas que deben ser muy tenidas en cuenta por el operador en el momento de elegir la mejor fórmula que haga competitiva su explotación.

José María Arribas, junto a la gama «Cuatro en Línea»

«Cuatro en línea» recobra para el automático una placa que se remonta al año 1982, un periodo que, como reconoce José María Arribas, no estilaba juegos didácticos. «Eran los tiempos de los vídeos de índole bélica».

CIC PLAY, S.A.
Floridablanca, 54-58 - 08015-Barcelona
Tel.: (93) 426 46 42 — Fax: (93) 426 29 87

FER'91

Alcoholímetros y «Karaokes»

Sin lugar a dudas, la línea que la FER ha puesto de manifiesto es que los alcoholímetros y los «karaokes» se han constituido en las grandes novedades de este certamen.Como en botica varias empresas apostaban por una variada oferta en este sentido.

En la comercialización de alcoholímetros TALLERES EMIT y EXMATIC rivalizaban con sus modelos accionados por monedas. Una idea que persigue ser la alternativa a la operatividad que tradicionalmente desarrolla con máquinas de tipo «A» y «B».

El alcoholímetro exhibido por EMIT es un test de alcohol en el aliento que funciona exactamente igual que los utilizados por la policía estadounidense, inglesa, australiana o española, puesto que el mecanismo electroquímico corresponde al mismo fabricante.

Si bien el índice apreciado en estas máquinas no tiene por qué ser considerado prueba en cualquier proceso de alcoholemia, sirve como dato útil e indicativo para el ususario conductor verdaderamente preocupado por la propia seguridad o por un temor a que le retiren el carnet de conducir. La gran ventaja que se le confiere a esta máquina es que se halla ausente de tasas y las recaudaciones pueden resultar atractivas para los operadores.

Capítulo especial merecen los «Karaokes», que por la espectacularidad del sistema y el efecto de espectáculo que implicaba, se llevó a la mayoría del personal que acudía al certamen ferial. Tres empresas se especializaron en presentar ante el profesional del recreativo las características de este sistema. Son los casos de COMPUMATIC, POWER TRADING y CLIP AUDIOVISION.

Los tres sistemas de «karaoke» tienen una procedencia oriental, puesto que las firmas que comercializaban estas tres empresas eran, respectivamente, NAVA, JVC y PIONEER. El modelo presentado por COMPUMATIC oferta un sistema cuadrafónico con «surround» incorporado para cuatro altavoces estereofónicos. Una de las ventajas aportadas por el sistema exhibido por esta firma barcelonesa era su precio y la posibilidad de vender el sistema doméstico por un precio de 7.000 pesetas que fija igualmente un sistema de puntuación de 1 a 100. El volumen de tono puede ser elevado o reducido desde el mismo micrófono. Funciona con cintas y láser.

CLIP AUDIOVISION, una vez más, gracias al sistema laser incorporado, consigue la plena fidelidad de reproducción y con el prestigio y calidad y garantía de rentabilidad que confiere el sello de la firma PIONEER. El cliente puede optar entre cientos de intérpretes y melodías orquestadas, desde las más clásicas hasta las que actualmente están causando sensación en los principales «hits parades».

Por último, POWER TRADING también proporcionaba el impulso del «karaoke» con el incentivo del alquiler del aparato completo acompañado de

Santiago Varela se ha convertido en el responsable político que más se ha notado a faltar en la presente edición de FER

Aspecto general del «stand» de CIRSA-UNIDESA

Valeriano Parera Sans continuá firmando los ejemplares de su libro sobre billar

FER'91

una animadora. El modelo de JVC comercializado por la firma gerundense oferta un centenar de discos, que incluye un mínimo de 28 canciones, o lo que es lo mismo dos horas y media de música.

Dianas

Si alcoholímetros y «karaokes» se convirtieron en los grandes protagonistas de la presente edición de FER, los otrora incuestionables líderes de ventas del sector como es el caso de las dianas electrónicas, bajaron enteros en el Palacio de Victoria Eugenia.

El «boom» alcanzado durante los últimos años ha dado paso a una cierta estabilización de este segmento del recreativo. Aunque eran varias las firmas que incorporaban estos modelos en su oferta de «stand», salvo contadas excepciones, cada una de ellas presentaba una novedad alternativa.

Una de las lógicas excepciones era DIANA MARKETING, que se halla en plena fase de potenciación de su segundo campeonato nacional y que se las vió y deseó para ubicar en su área de exposición la «chopper» que utilizaba como reclamo.

BILLARES Y DARDOS y CIC PLAY exponían una amplia gama de productos de este calibre.

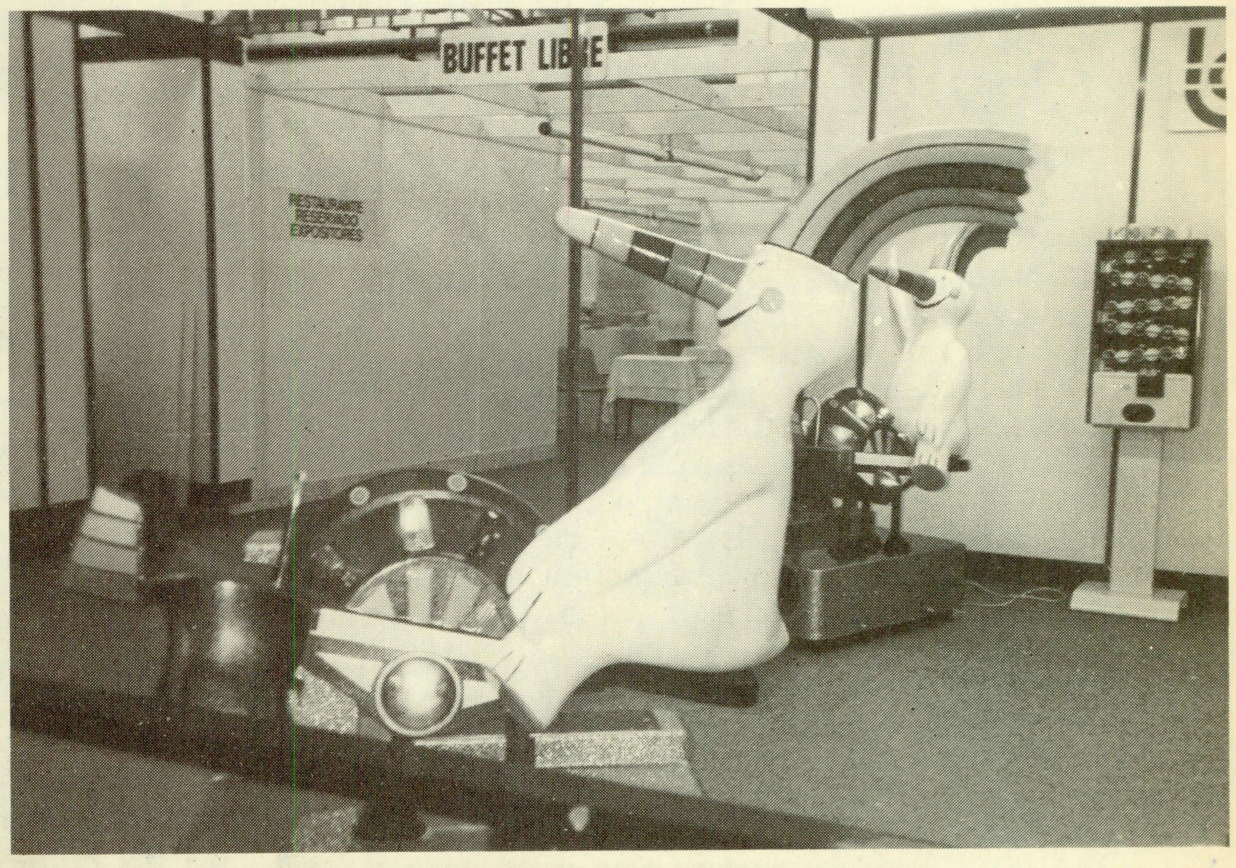

La mascota de EXPO 92 ya tiene un infantil para darle nombre

ARFYC presenta una amplia gama de videojuegos y máquinas de cambio

Una amplia gama de máquinas de videojuegos así como de máquinas de cambio y de fichas han sido presentadas por ARFYC y su empresa asociada MONEY MONEY con motivo de FER'91.

Destacaron por su calidad y espectacularidad los videos de doble pantalla de 25 pulgadas, ARFYC Vídeo en sus dos versiones con o sin asiento, con unas prestaciones muy amplias que pemiten a un jugador competir contra la máquina, contra otro jugador o la competición entre dos motos como en el caso del juego G.P. Rider, juego de máxima recaudación en EE.UU.

Otro modelo es el ARFYC Vídeo 4, con pantalla de 33 pulgadas y pupitre de mandos con asiento, donde pueden competir en una misma pantalla de uno a cuatro jugadores, eligiendo entre cuatro juegos diferentes el deseado.

MONEY MONEY presentó la oferta más amplia de FER'91 en cuanto a máquinas de cambio, que van desde una máquina simple de unas 100.000 p.v.p. hasta la gran máquina que acepta todos los billetes y monedas, de la firma inglesa THOMAS que ronda el millón de pesetas.

Doce modelos diferentes a su disposición para que UD. elija de acuerdo con sus necesidades.

MONEY MONEY con las marcas de ARFYC y THOMAS se convierte en la empresa líder del mercado español en máquinas de cambio y fichas.

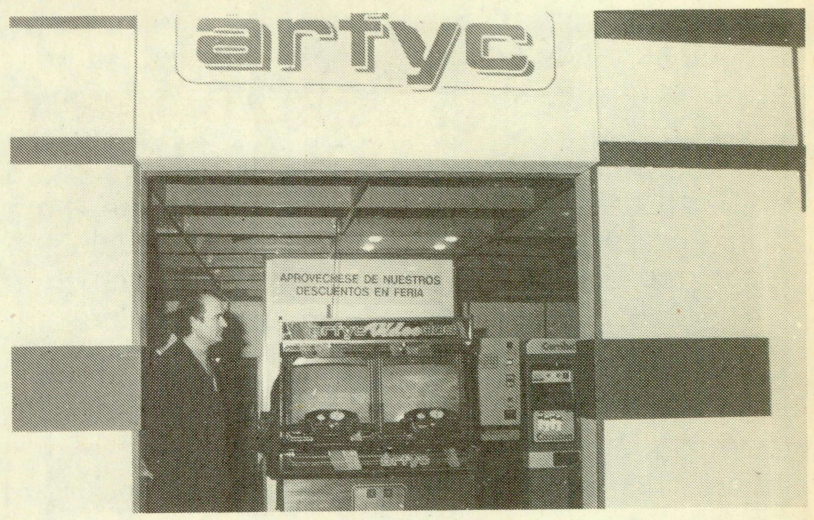

ARFYC proponía nuevos videojuegos en un peculiar «stand»

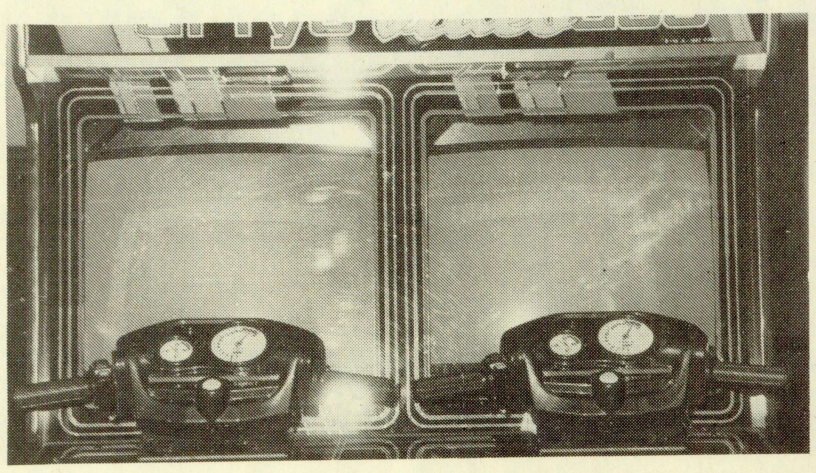

El «Arfyc Video 2», novedad de la presente edición de FER

ARFYC, S.A.
Arístides Maillol, 5-7 — 08028-Barcelona
Telf.: (93) 333 50 66 — Fax: (93) 334 38 94

VENDIMAX, oferta récord en productos de «vending»

La máquina de bolas que selecciona diez regalos distintos, gran novedad

Una de la novedades más destacadas de la firma Vendimax, empresa catalana especializada en la fabricación y comercialización en «vending», en la FER'91 ha sido la máquina de bolas con selección de 10 regalos totalmente diferentes. Por medio de la acción de una rueda se pueden seleccionar diez regalos diferentes o frascos de vidrio con frutos secos envasados al vacío.

La máquina, con capacidad para 100 unidades, tiene una puerta trasera para cargar por el titular del establecimiento y, asimismo, dispone de un almacén interior. Una capa de policarbonato convierte a esta máquina expendedora de diez selecciones totalmente distintas en uno de los productos más resistentes a los golpes y a la luz solar que, en algunos casos, podría quitar el color a los productos.

Cabe destacar también, la expendedora «Vendimax-9», ideal para la venta de latas de frutos secos y regalos, con 9 canales de selección a 15 latas por canal con un total de 135 productos. Asimismo, y al igual que la «Vendimax-10», posee almacén interior y carga trasera para no mediar la atención del operador.

La oferta de Vendimax se complementa con expositores rotativos de autoventa con selección de artículos, uno a uno, construídos en chapa metálica y policarbonato, aptos para interior o exterior de establecimientos. Las máquinas expendedoras automáticas, Vendimax 60, Vendimax 50 y Vendimax 30, indicadas para vender automáticamente cintas de cassette, relojes, souvenirs, encendedores, y otros productos similares, y la Vendimax 150, que vende hasta 150 productos distintos, ofrece una autonomía en almacén de 1.500 productos, contabiliza las ventas de forma electrónica con indicador de precio programable a voluntad y dotada con tres «hoppers» para la devolución de cambios, fueron otros de los productos presentados por esta firma en la FER'91.

Aspecto general del «stand» exhibido por VENDIMAX

Rafael Méndez junto a la gran novedad de la presente edición de FER

Las máquinas con selección de diez bolas con regalo, la gran novedad del presente certamen

VENDIMAX DEL VALLES, S.L.
Santa Rosalía, 20
08120-La Llagosta (Barcelona)
Tel.: (93) 560 73 03 — Fax: (93) 574 15 99

T-90, la pasión por el juego de los dardos

La firma madrileña T-90, la mayor exposición de dardos, dianas y accesorios

El juego de los dardos ha superado el umbral del mero entretenimiento para convertirse en un auténtico fenómeno de masas. No es extraño, en consecuencia, la proliferación de empresas que prestan un progresivo interés por servir accesorios y complementos que favorezcan su práctica.

T-90 responde a esta dinámica, pero con la ventaja añadida de que la pasión por el juego de los dardos no ha surgido guiada por la moda, sino *con anterioridad*.

De ahí que esta firma ubicada en Madrid pueda considerarse como la mayor exposición de dardos, dianas y accesorios de España. Un elenco de las mejores marcas como «Harrows», «Unicorn», «PEN», «Target», «Winmau» y «BDO» manifiestan ya de por sí un cartel sin competencia en este mercado.

Alvaro Alvarez es uno de esos miles de españoles que se han apasionado con el juego de los dardos, hasta el punto de transformar su pasión en el terreno profesional y prestar ventajas en servicio, calidad y precio.

El resultado de su paso por vez primera en la FER es juzgado de manera positiva por Alvaro Alvarez, «con óptimas perspectivas de ventas».

Los miles de artículos y accesorios absolutamente especializados en material para el juego de dardos hallan respuesta en esta firma, tanto si la intención es jugar según el sistema tradicional como si se trata del electrónico.

Precisamente fruto de ese apasionamiento surgió en febrero de 1989 la idea de T-90, un nombre que también tiene una explicación.

Y es que en la fabricación del dardo se utiliza un 90 por ciento de tungsteno.

Aspecto general del «stand» de T-90

La firma madrileña comercializa las mejores marcas existentes en el mercado

Alvaro Alvarez es uno de los muchos apasionados por los dardos

T-90
Oriente, 1 - 28005-Madrid
Tel.: (91) 364 00 95 / 265 50 55
Fax: (91) 538 37 18

FER'91

La razón: innovar

Toda feria parte del ideal de contactar con el mayor número de clientes potenciales a partir de los cuales podrá resultar mucho más sencillo el lanzamiento y comercialización de un producto. «Monedas del Mundo» se ha mantenido fiel a esa línea aportando una significativa novedad en la presente edición de FER: la máquina expendedora de bolas que contienen la moneda de algún país del orbe.

No ha sido fácil reunir las monedas de todos los países, pero Pepe Guerrero ha apostado fuerte por esta iniciativa obteniendo el primer reconocimiento con la concesión de la licencia para la colocación de estas máquinas en el recinto de la EXPO'92. La razón es innovar y la idea parece haber cuajado.

De la misma manera EXPEMAYCA acudía con sus reconocidas máquinas expendedoras. La firma almeriense ofrece un amplio surtido de juguetes, relojes, ambientadores, encendedores, llaveros y un largo etcétera.

El oso y el madroño es su emblema. Alfonso Rodríguez ha descubierto en CINYTRES lo importante que es disponer de un servicio que satisfaga cualquier repuesto o accesorio

SEGA-SONIC ratificó el éxito que alcanza en estos momentos «Joker Chip»

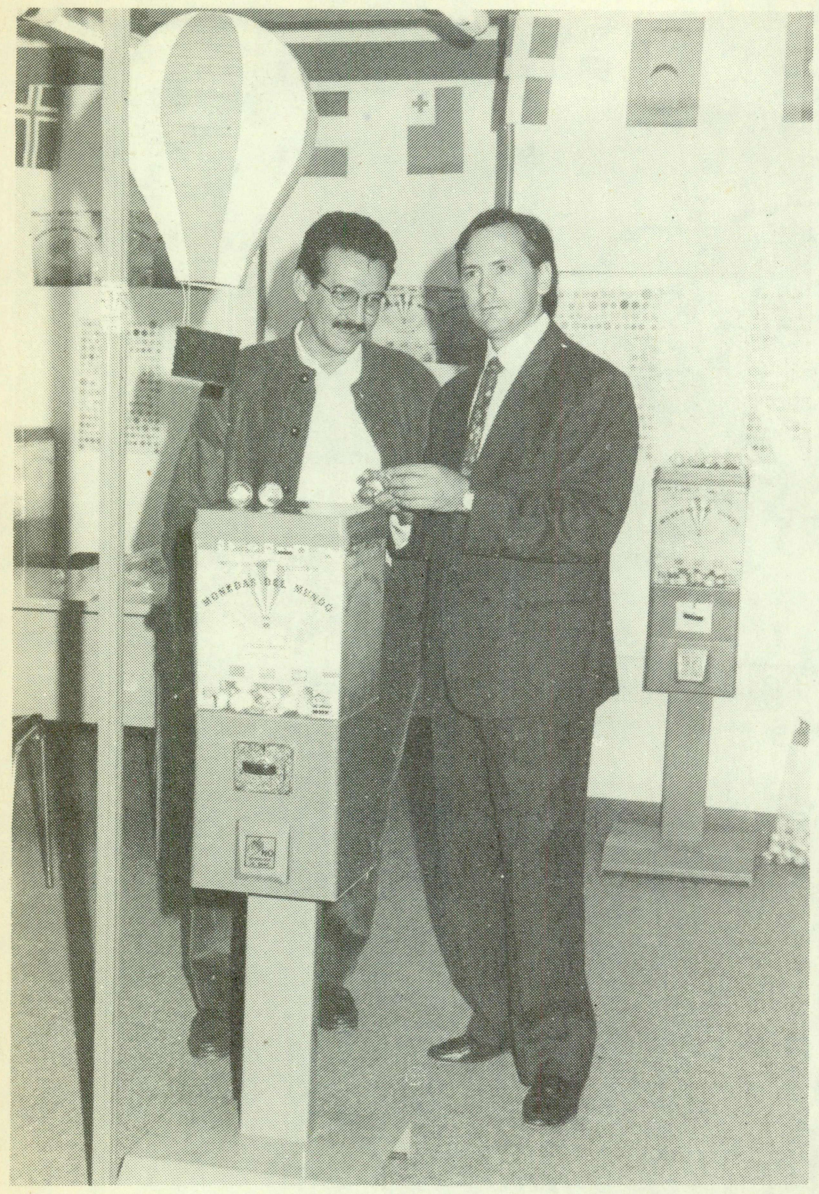

Pepe Guerrero, a la derecha de la imagen, deposita su optimismo en las «monedas del mundo»

Aspecto general del «stand» presentado por EXPEMAYCA

FER'91

Santiago Mendioroz, de frente, y José Luis Sanchís, de espaldas, efectuaron un recorrido por FER'91

MANPEL, una firma de billar de reconocido prestigio

Miguel Otero a través de OLAKOA continúa irradiando una imagen de optimismo

OPER COIN abandonó satisfecha la presente edición de la FER. «Bolsa Oro» ha causado una muy buena impresión

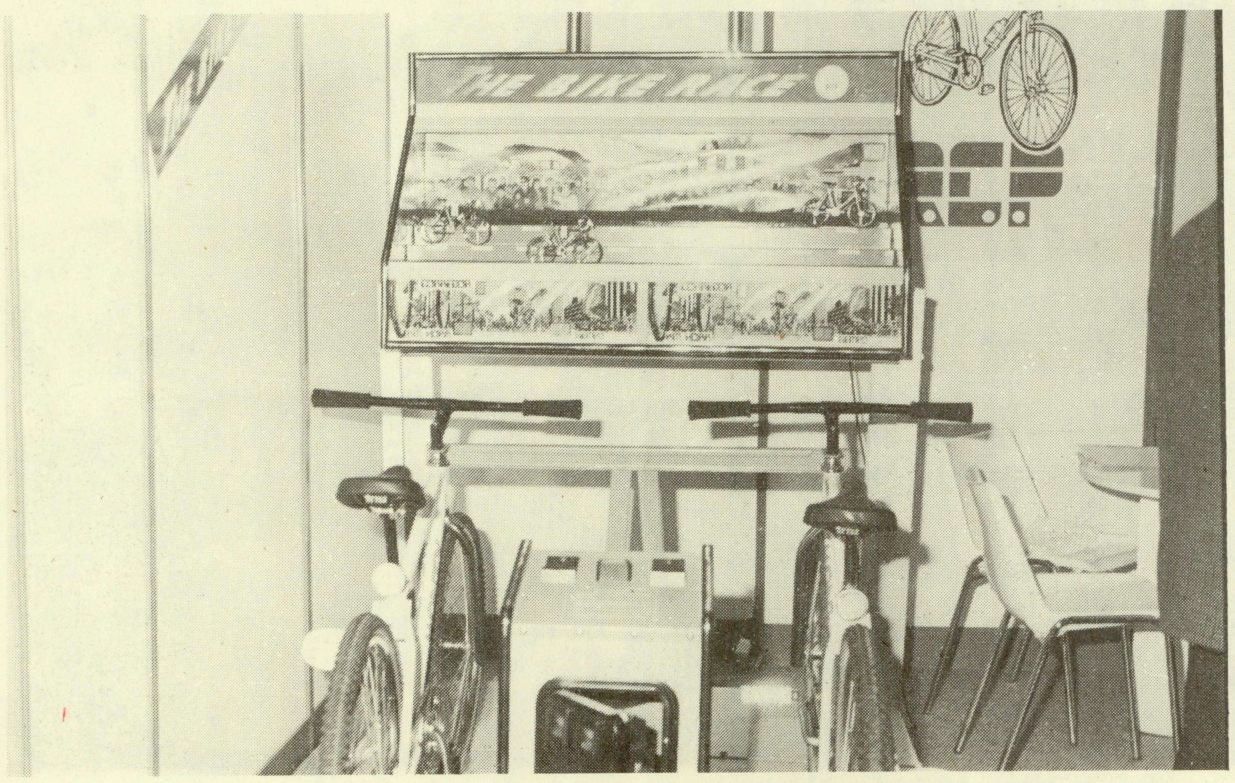

Esta bicicleta realmente recreativa constituyó una auténtica novedad en la FER. RCP ha salido muy satisfecho del resultado

La identidad de EXPEMOCAR en sus máquinas expendedoras resalta en esta imagen

FER'91

Santos Mañes, Eduardo Morales, Xavier Civit y Víctor Calvo, durante la inauguración

Casi diez mil personas han visitado la pasada edición de FER

Los videojuegos, una vez más, protagonistas. En la imagen «Cuatro en línea» de CIC PLAY

Como exponente del retorno al primer plano de actualidad de las máquinas «B» colocamos a la «Rochy-2» de INDER

En la Feria del Recreativo también hay espacio para una sauna como la que recoge la foto

«Atleta» cruza la meta de la FER a pleno rendimiento

El certamen barcelonés exhibe el último «pin-ball» fabricado por INDER

En la ciudad que el próximo mes de julio acogerá el mayor evento del deporte olímpico, INDER siempre fiel a su tradición de innovar en la fabricación de máquinas recreativas, ha presentado un nuevo «pin-ball» de inequívoca vocación olímpica.

De ahí que haya utilizado el emblema de uno de los deportes base en los Juegos: el Atletismo. Y por ello también el bautizo con la denominación de «Atleta».

En la tradicional línea trazada por INDER dentro de este mismo segmento *«Atleta» garantiza* una rentabilidad y eficacia recaudadora fuera de toda. Así lo han puesto de manifiesto modelos anteriores del estilo impuesto por «Canasta 86», «Mundial 90», «250 C.C.», «Clown» o el más reciente «Corsario».

Sabedor del enorme elogio que siempre reciben estos modelos entre los operadores, Francisco Maestre ha apostado una vez más por la efectividad y rendimiento de los «pin-balls».

También dentro del capítulo «A» merecen destacarse el «Duplex-In» y el «Video-In».

Aspecto general del «stand» presentado por INDER

Prestigio

En el «stand» presentado por INDER también se apreciaban los recientes modelos en tipo «B», tal como «Rochy-2» que se ha convertido en la única alternativa real dentro en el segmento de las minis. Precisamente en una época donde el predominio corresponde a los modelos de gran tamaño y notable presencia.

Fiel al ideal de servir con lealtad al cliente, INDER volvió a triunfar por prestigio de marca en esta nueva edición de FER'91.

El «Atleta», de vocación nítidamente olímpica, la alternativa de esta temporada

La firma que encabeza Francisco Maestre sigue apostando con firmeza por el «pin-ball»

INDER, S.A.
Felipe Asenjo, 27. Pol. Ind. Cobo-Calleja
28940 Fuenlabrada (Madrid)
Tel.: (91) 690 20 11 — Fax: (91) 690 21 13

RCP presenta la nueva máquina deportiva «The Bike Race»

«The Bike Race» ha estado inspirada en una máquina de seis bicicletas, que se presentó en el Salón de la Infancia

«The Bike Race» es la nueva máquina deportiva presentada por la firma RCP en la FER'91 que no tiene nada que ver con la máquina de tipo A y B del mercado. Inspirada en una máquina de seis bicicletas que fue presentada en el Salón de la Infancia y que tuvo una gran aceptación, este último modelo es automático y con dos plazas. Se trata de un divertido juego de competición, con un tiempo de partida de un minuto a un minuto y quince segundos, en el que el jugador puede enfrentarse a la máquina o a otro jugador.

Dos máquinas deportivas de dos plazas cada una de ellas se pudieron contemplar en el stand de la empresa RCP durante la celebración de la FER'91. «The Bike Race» es un modelo más sofisticado y mucho más lujoso que una versión, un poco más antigua, que lanzó hace tiempo la misma empresa

Características

«The Bike Race» tiene récord de tiempo y de velocidad, está dotada con un sintonizador de voz que le informa de los pasos a seguir, tiene seis niveles de dificultad, sprint final, sonido de efectos especiales, y está programada para trabajar con todas las monedas del mercado.

La gran facilidad con que se desmonta esta máquina, de 220 x 130 cms., y una altura de 190 cms., y 120 kilos de peso, para ser trasladada, colocándose el cabezal de la máquina sobre la base, es otra de sus principales ventajas.

Abatible

Los salones de tipo A, cámpings, y cualquier lugar frecuentado por juventud con ánimo de competir, son los lugares ideales donde ubicar esta divertida y a la vez competitiva máquina.

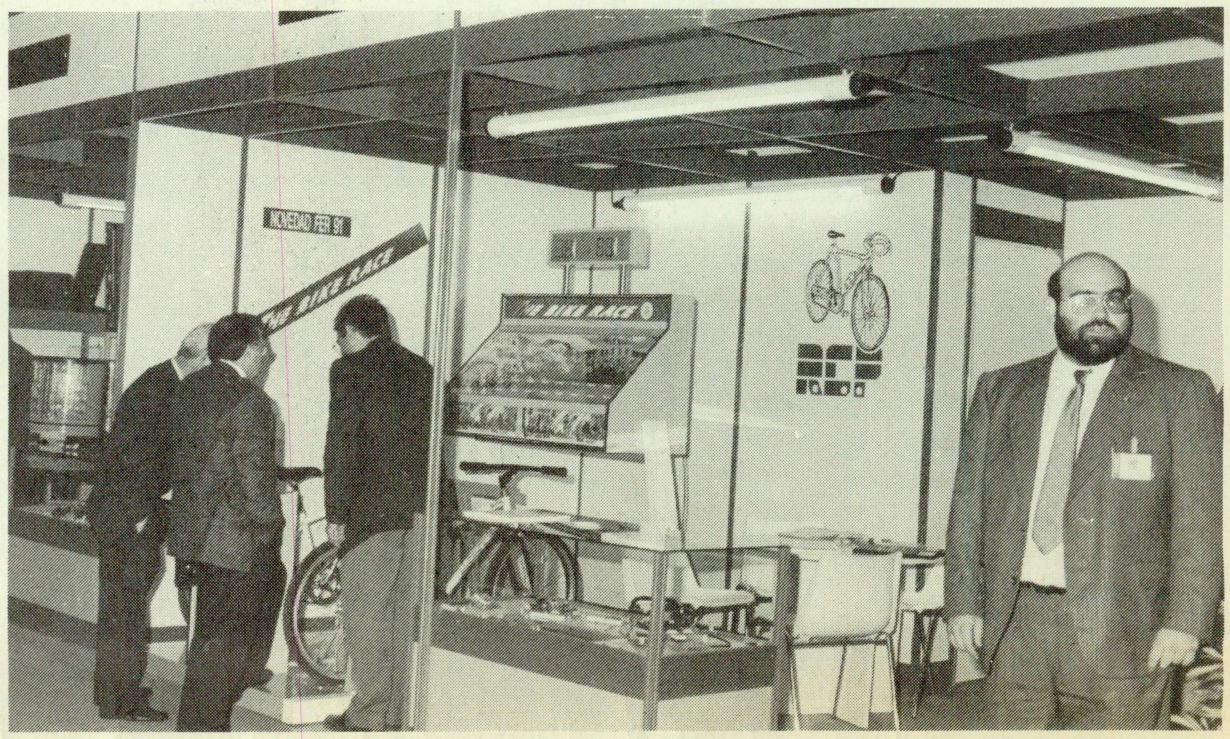

«The Bike Race» es un divertido juego de competición

El jugador puede enfrentarse a la máquina o a otro jugador

Director comercial de la firma RCP

R.C.P.
Maresme, 23
43700-El Vendrell (Tarragona)
Tel.: (977) 69 32 07

NAVATRES, fiabilidad y garantía ante todo

La primera participación en FER se salda con un notable éxito

A medida que el sector adquiere un mayor rango de profesionalización, surgen empresas que tienen la misión prioritaria de servir como industria auxiliar. Ese rol enormemente significativo corresponde a una importante cantidad de firmas, entre las cuales merece incluirse la empresa navarra, NAVATRES.

Tres socios a partes iguales se ocupan de dar forma y credibilidad a NAVATRES, tres personas de reconocida significación dentro del sector del recreativo *no* sólo en la Comunidad de Navarra, sino en el conjunto del país: Martín Marquínez, Luis Carmona y Jesús Marañón. Este trío plasmó en mayo de 1990 las nuevas ideas sobre este sector.

Hasta el más inaccesible

NAVATRES se ha especializado en suministrar toda clase de material de repuestos para el automático. La presencia en FER'91 ha servido para dar a conocer el importante surtido de accesorios y elementos que configuran su exposición.

En el largo etcétera de artículos merecen destacarse la importación de lámparas, fluorescentes, conectores y extensa variedad de material de billar (tacos, bolas, capuchones,...)

Los indicadores de NAVATRES pueden resumirse en los siguientes: servicio en 24 horas, precio, extensísima variedad de artículos y elementos hasta el punto de disponer de la pieza que resulta más inaccesible, y la garantía de suministro y atención a todo el mercado español, además del portugués, al que también se destina una parte notable de sus ventas.

No obstante, el sello que Luis Carmona resalta como simbólico de esta empresa es el de fiabilidad, garantía y seguridad, por encima de cualquier otro condicionamiento.

Lámparas, fluorescentes, conectores y extenso surtido para billar

Aspecto general del «stand» exhibido por NAVATRES

A Martín Marquínez y Luis Carmona (en la imagen) debe añadírsele Jesús Marañón

NAVATRES
Pl. Monasterio de Azuelo, 2 trasera
31011-Pamplona (Navarra)
Tel.: (948) 17 57 67 — Fax: (948) 27 09 50

YIMSA

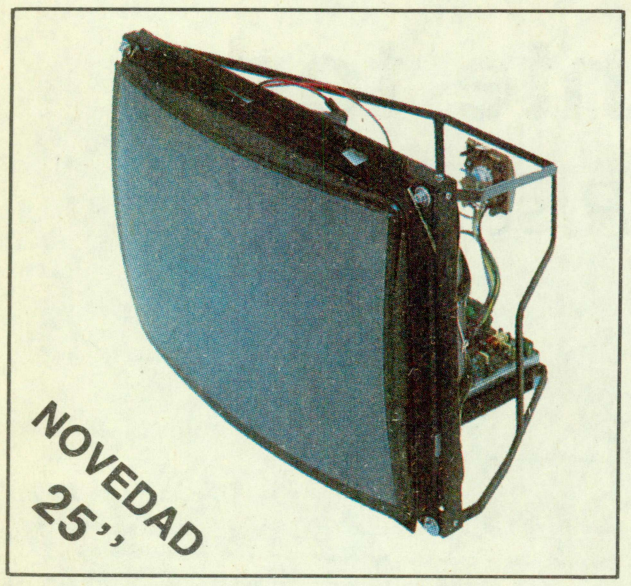

MONITORES VIDEO-JUEGOS

DISTRIBUIDOR EXCLUSIVO PARA ESPAÑA DE MONITORES

CA&G

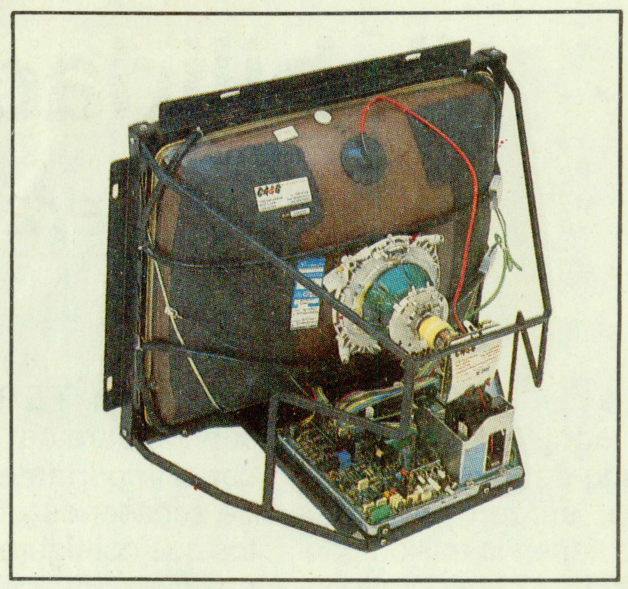

MODELOS:
VI - 1400 - 14''
VI - 2000 - 20''
VI - 2100 - 21''
VI - 2500 - 25''
VI - 2800 - 28''

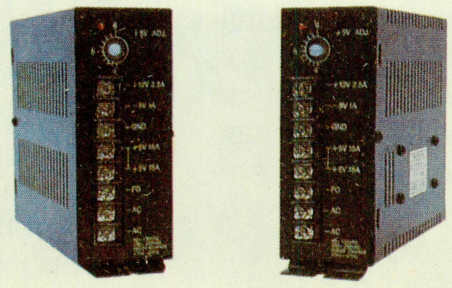

FUENTE 15 A. «EN11001»

AMPLIAMOS NUESTRA GAMA DE MONITORES CON LOS «MUROS DE VIDEO»

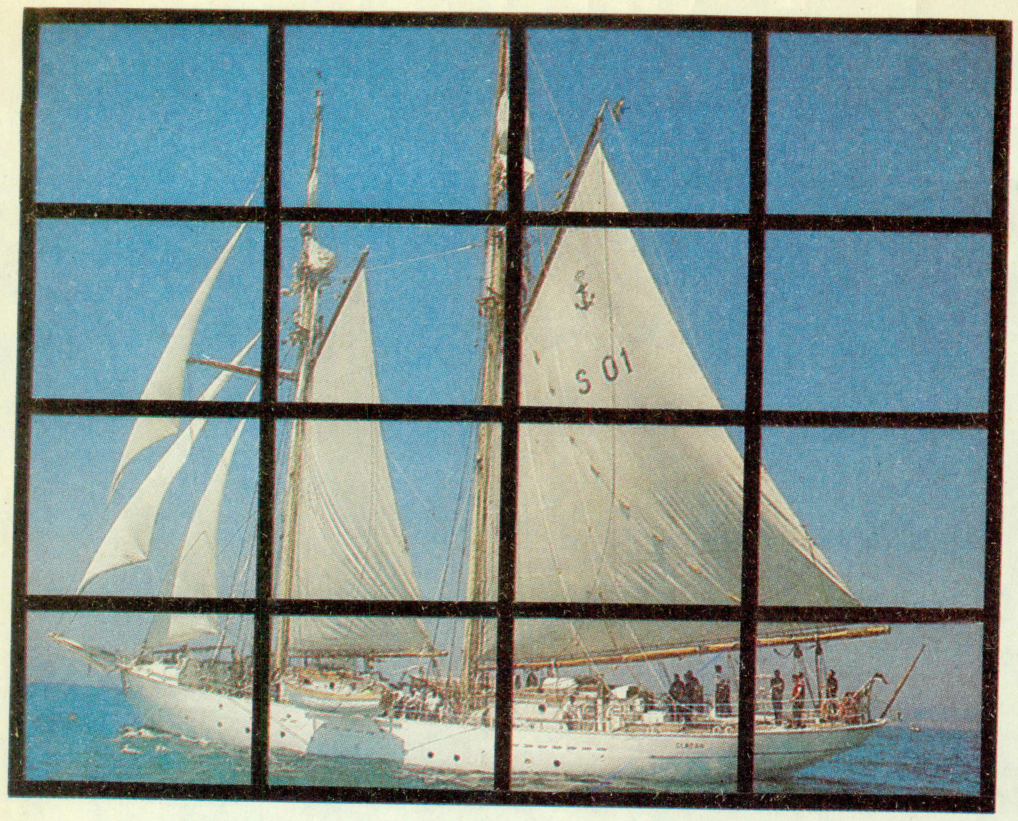

APLICACIONES COMERCIALES EN SU EMPRESA

Las aplicaciones del **MURO DE VIDEO** son infinitas, desde instalaciones en **Ferias, Salones Recreativos,** Campañas de promoción de ventas, zonas de recepción de empresas, presentaciones de productos, hasta centros comerciales, de recreo, pabellones deportivos, discotecas... en cualquier lugar donde instale un **MURO DE VIDEO** puede estar seguro de que hará llegar su mensaje de una forma clara y efectiva.

VENTA Y ALQUILER ¡CONSULTENOS!

¡¡SU IMAGEN VENDE!!

YIMSA

POL. IND. N.º 6 - PARC. 25 - NAVE 2
TELF.: (91) 616 30 61 - FAX: (91) 616 50 86
28935 - MOSTOLES (MADRID)

El arte del entretenimiento de PIONEER en una de sus obras maestras: el Láser Karaoke System

La fórmula del ocio más moderna en manos de CLIP AUDIOVISION, S.A.

PIONEER ELECTRONICS ESPAÑA, S.A., ha lanzado al mercado el Láser Karaoke System, equipo de reproducción audiovisual con el que se consigue crear un espectáculo participativo. Lo importante en cualquier espectáculo es llegar a conseguir que el público se sienta integrado en el mismo, que lo viva y disfrute intensamente, en cualquier sentido emocional, llorando o riendo, hablando, cantando o aplaudiendo. En este caso se trata de cantar.

El equipo reproduce únicamente la música de la canción elegida por el atrevido intérprete, siendo éste el que debe incorporar la voz conforme va leyendo la letra que saldrá sobreimpresionada en pantalla e irán cambiando de color según se tenga que ir cantando.

El equipo se compone de un reproductor Láser-Disc, un amplificador especial Karaoke con subidas y bajadas de medios tonos para bemoles y sostenidos, tres entradas para micrófono con control de volumen independiente entre ellos y la posibilidad de hacer eco en la voz. Dos pantallas acústicas de 200 ó 400 W., muebles para equipo y discos, micrófono y los correspondientes discos Karaoke completan el conjunto de este interesantísimo producto.

La compañía sabadellense CLIP AUDIOVISION, S.A., expuso el producto con gran éxito en el certamen FER-91, celebrado en Barcelona durante los días, 20, 21 y 22 de Noviembre.

Tanto dueños de establecimientos como operadores de cualquier tipo de máquinas se interesaron por el equipo, que no dispone de monedero, pero que puede generar una interesantísima recaudación a través de la venta de Tickets en barra o por medio de una expendedora que sí lleva monedero electrónico, o emitiendo una entrada especial para los días en que el Karaoke Láser System hace acto de presencia.

El «Karaoke» servido por CLIP AUDIOVISION, una revelación

Casí en un 90 % de los casos, los profesionales del sector se decantaron por la incorporación en el conjunto del sistema de una expendedora de ticket, con el objetivo de tener un control más riguroso de la recaudación, que en muchos de los casos harían íntegramente suya, beneficiándose el local de crear un espectáculo inédito completamente gratis que aumentará su número habitual de clientes.

CLIP AUDIOVISION, S.A. ha adquirido una furgoneta especialmente equipada para poder realizar presentaciones diarias organizando fiesta Karaoke en los locales interesados y con la participación de un showman profesional en cada una de ellas. Con ello se intenta que con un módico precio o a través de entradas especiales para ese día que serían recaudadas por la compañía sabadellense, el cliente, sea dueño del establecimiento y operador, pueda comprobar por sí mismo cuál es el resultado de la instalación de un Karaoke en un local concreto antes de tomar la decisión de compra definitiva. Cuando la referencia viene dada por un operador para la organización de una fiesta Karaoke en el local de algunos de sus clientes, CLIP AUDIOVISION, S.A., le hace coparticipe de la organización sin coste alguno, a fin de que pueda ofrecer este servicio y aumente el buen nivel de relación comercial con su cliente. Además CLIP AUDIOVISION, S.A. sortea semestralmente una moto Honda de 250 c.c., tres cadenas Hi-Fi y veinte lotes de CD, entre todos los participantes de las presentaciones realizadas.

En la actualidad y teniendo en cuenta lo reciente de su aparición en nuestro mercado, son más de 50 los establecimientos que han optado por la instalación del Karaoke Láser System de PIONEER, e incluso algún particular ha decidido instalarlo en el salón de su casa para amenizar sus veladas.

Si tenemos en cuenta que en el país de origen de este producto, Japón, existen más de 200.000 equipos instalados, se puede tener una idea del potencial de mercado existente todavía en nuestro país, siendo los pioneros, como en todo, los que más se beneficien de ello.

Aspecto general del «stand» exhibido por CLIP AUDIOVISION

CLIP AUDIOVISION, S.A.
Josep Renom, 60-62
08201-Sabadell (Barcelona)
Tel.: (93) 726 69 88 — Fax: (93) 726 61 44

La firma K & G, S.A. presenta el «Pozo del deseo»

Los usos de esta atractiva máquina no sólo son amplios sino muy atractivos

El pozo del deseo, presentado por la firma K & G S.L en la FER'91, fue la principal atracción del sector del recreativo. El pozo del deseo no sólo es un juego muy atrayente, sino que además es barato, pues no requiere ningún gasto para su mantenimiento. Los precios oscilan entre las 3.000 y 99.000 ptas. Todas estas ventajas le confieren a este juego un enorme potencial.

Los múltiples usos del pozo del deseo, no *sólo son amplios* sino muy atractivos. El pozo del deseo se puede utilizar como juego recreativo, como bombo de recaudación al servicio de asociaciones benéficas, o como obsequio de los operadores a algunos establecimientos comerciales, tales como bares.

Diferentes tamaños y multitud de colores son otras de las grandes ventajas de esta máquina recreativa. Desde los pozos más grandes o medianos, idóneos para centros comerciales, paseos muy transitados, galerías comerciales, estaciones, y aeropuertos, hasta los más pequeños, ideales para las barras de los bares,este juego ofrece varias formas de presentación, y es, además, un nuevo y eficaz vehículo publicitario en el caso de que se le añada el anagrama de una determinada empresa. «Por todas estas razones —afirma el señor Corrado— creemos que el pozo del deseo representa una salida a la crisis por la que actualmente está atravesando el sector del recreativo».

Una máquina de baloncesto tipo National Basket Bar con pelota de espuma, y un billar de diseño italiano tipo champiñón fueron las otras dos máquinas recreativas presentadas por la empresa K & G S.L. en la FER'91.

El señor Corrado Corregi explica las ventajas de esta nueva máquina recreativa

El «Pozo del deseo» se caracteriza por su enorme potencial

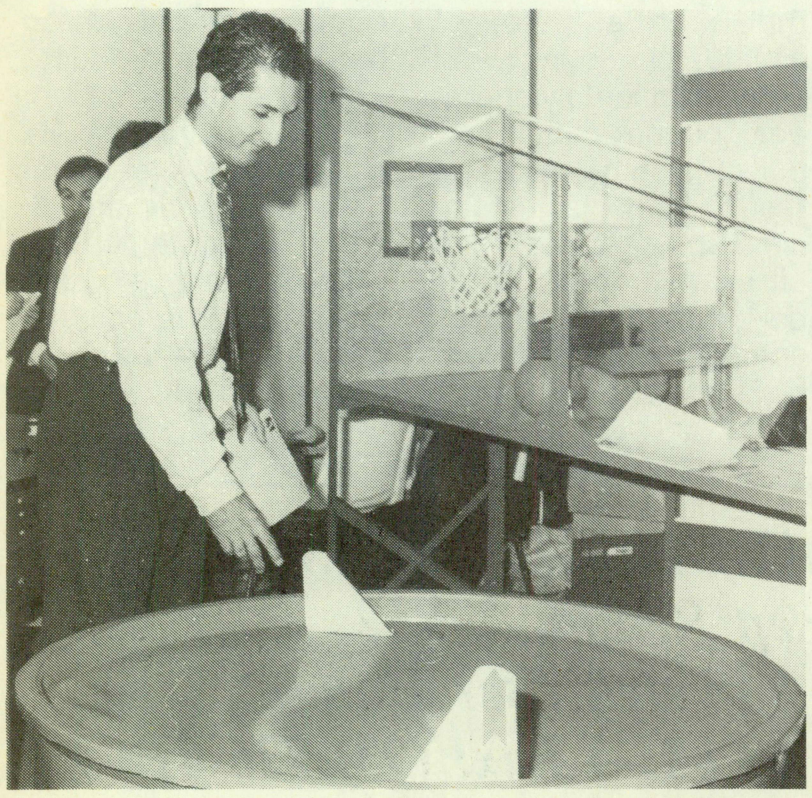

El «Pozo del deseo» atrajo la atención de multitud de visitantes

K & G, S.L.
Ctra. Sevilla-Málaga, km. 10,200
41500-Alcalá de Guadaira (Sevilla)
Tel.: (95) 561 16 33 — Fax: (95) 561 36 19

¡OH SÍ! KARAOKE

¡ESTO ES JUSTO EL ATRACTIVO QUE NECESITABA!

LA MAQUINA QUE LE PERMITE CANTAR SIGUIENDO LA LETRA POR UN TELEVISOR

40.000 UNIDADES FUNCIONANDO EN EL MUNDO

* AMPLIA SELECCION DE CANCIONES EN INGLES. CASTELLANO EN PRODUCCION
* DISCOS Y CINTAS COMPATIBLES CON TODOS LOS SISTEMAS DEL MERCADO

nava

EL MEJOR...
TAMBIEN EN PRECIO

MX-330 **PVP 35.000 pts.**

— Funciones Utaoke digitales
— Eliminación vocal
— Funcionamiento con cintas Karaoke y Multiplex
— Funcionamiento posible con cintas VHS y videodiscos láser
— Puntuación

DSKP-0212A **PVP 75.000 pts.**

— Ajuste por semitonos de la altura de la música para ajustar al timbre de voz
— 21 efectos surround digitales
— Función Utaoke digital múltiple automática
— Eliminación vocal
— Procesado totalmente digital de la señal
— Posible con cintas VHS y discos láser video
— Cuadrifonía surround incorporada
— Audio-video switch automático

BUSCAMOS DISTRIBUIDORES

EXCLUSIVA BAJO LLOBREGAT CONCEDIDA A E.P.

IMPORTADOR EXCLUSIVO PARA ESPAÑA:
COMPUMATIC, S.A. NAPOLES, 261-263. 08025 BARCELONA
TELEFONO (93) 459 39 36 - 258 54 05 — FAX (93) 258 82 04

VIFICO, alternativas para el recreativo

La empresa malagueña acudía nuevamente con un amplio elenco de productos para el gran público

Menos dianas y más «pin-balls». Por supuesto, se trata de una valoración resultado del conjunto de modelos que configuraban el «stand» de VIFICO en esta reciente edición de FER.

Los «pin-balls», en efecto, ofertan la calidad que el sello de la firma estadounidense GOTTLIEB proporciona. El último de ellos y más reciente es el «Hoops», un modelo espectacular que también se hace eco del juego del baloncesto, tan en boga actualmente.

Un nombre que toma el relevo de anteriores como el «Camera Action», «Bone Buster», «Vegas» o «Title Fight».

Opciones

Los videojuegos y las dianas se ocupaban de completar el «stand» presentado por VIFICO en Barcelona.

En el ámbito del videojuego los simuladores de la firma SEGA alcanzan un alto grado de sofisticación.

Las dianas han obtenido un considerable reconocimiento en los últimos meses. Como es conocido por los operadores la «Pub Time Scorpion» posee un sistema exclusivo «challenger» con cuatro niveles de dificultad que permiten competir con la propia máquina, y adaptabilidad a la pared que prescinde de peana y soluciona cualquier problema de espacio.

El juego con este tipo de dianas ya ha servido para la organización de un torneo internacional organizado por la firma MERIT que reúne a los mejores lanzadores a nivel mundial.

El modelo «Bad Rally» comienza a tener los primeros éxitos de recaudación

Aspecto general del «stand» de VIFICO en la FER'91

Víctor Bosquín, acompañado del representante en Las Palmas, Pedro Fernández Palacios de la firma SOREX

VIFICO, S.A.
Ctra. Guadalmar, 3-4-8 y 9 — Pol. Villa Rosa
Tel.: (952) 23 72 86 / 23 88 27
Fax: (952) 23 74 19 — 29006-Málaga

PROTEISA da soluciones al operador

La comercial granadina apuesta firmemente por una empresa industrializada

Desde hace unos años inaugurar una comercial suele interpretarse como un auténtico desafío que raya en la odisea. En este caso «Proyectos Técnicos Industriales, S.L.» no solamente perfila el reto por el momento coyuntural que atraviesa el sector, sino que también pretende ser una verdadera alternativa para el operador: una comercial que ofrezca soluciones reales al automático.

Laboratorio electrónico

Al frente de esta empresa, que abrió sus puertas oficialmente el pasado 15 de noviembre, figura Federico García Arianes, que apoya firmemente la profesionalización de este sector, «de manera que, definitivamente, queden aislados los oportunistas».

Las soluciones que PROTEISA ofrece al operador se concretan en un laboratorio especializado en electrónica industrial, desde donde prestar un adecuado servicio técnico, proceder a los trámites administrativos de las empresas. En definitiva, estar cerca del operador.

Todo ello combinado con un amplio surtido de máquinas «A» y toda clase de repuestos. Y, como puntualiza Federico García, «si es necesario aconsejar al operador sobre lo que seguramente será más conveniente en caso de avería o reparación».

La filosofía de Federico García se apoya en dar soluciones al operador

PROTEISA puede considerarse una comercial especializada en máquinas de tipo «A»

Federico García posee una amplia experiencia entre el profesional del sector de la provincia de Granada

PROTEISA, S.L.
Jorge de Torres, s/n. Urbain. Mirasierra
18008-Granada
Tel.: (958) 12 34 67 — Fax: (958) 12 38 13

FER'91

Las «B» salen del letargo

Si algo ha destacado también en la presente edición es la recuperación del papel que tradicionalmente han desempeñado las máquinas de tipo «B» en todo certamen ferial de FER.

Las empresas fabricantes de máquinas recreativas de esta tipología han confirmado que el segmento de «B» tiene el hueco que le corresponde dentro del recreativo.

Así, RECREATIVOS FRANCO aprovechaba la ocasión para presentar «El Tren», el más reciente modelo en esta tipología lanzado por la firma madrileña que combina tres juegos de «proyecciones», «alto/bajo» y «colores», así como la habilidad del propio participante que propician la consecución de un premio máximo de 7.500 pesetas. «El Tren» incluye un juego de proyectores con cuatro grandes preparados para 20 figuras, un «doble o nada» repetitivos y un paso a juego de «alto/bajo» a partir de 500 pesetas.

También UNIDESA utilizaba la FER como colofón a su amplio desfile de presentaciones que desde el pasado mes de septiembre había protagonizado con la intención de presentar los modelos de tipo «B» recientemente lanzados al mercado. Son los casos de «Bingo 7» o «Casino Royale», al margen de presentar un amplio crisol de «pin-balls» de la firma WILLIAMS.

OPER COIN también aprovechó el certamen en la capital catalana para dar a conocer de forma definitiva su último lanzamiento, «Bolsa Oro». Una máquina que por diseño, tecnología y rentabilidad satisface las más altas cotas del mercado actual y que

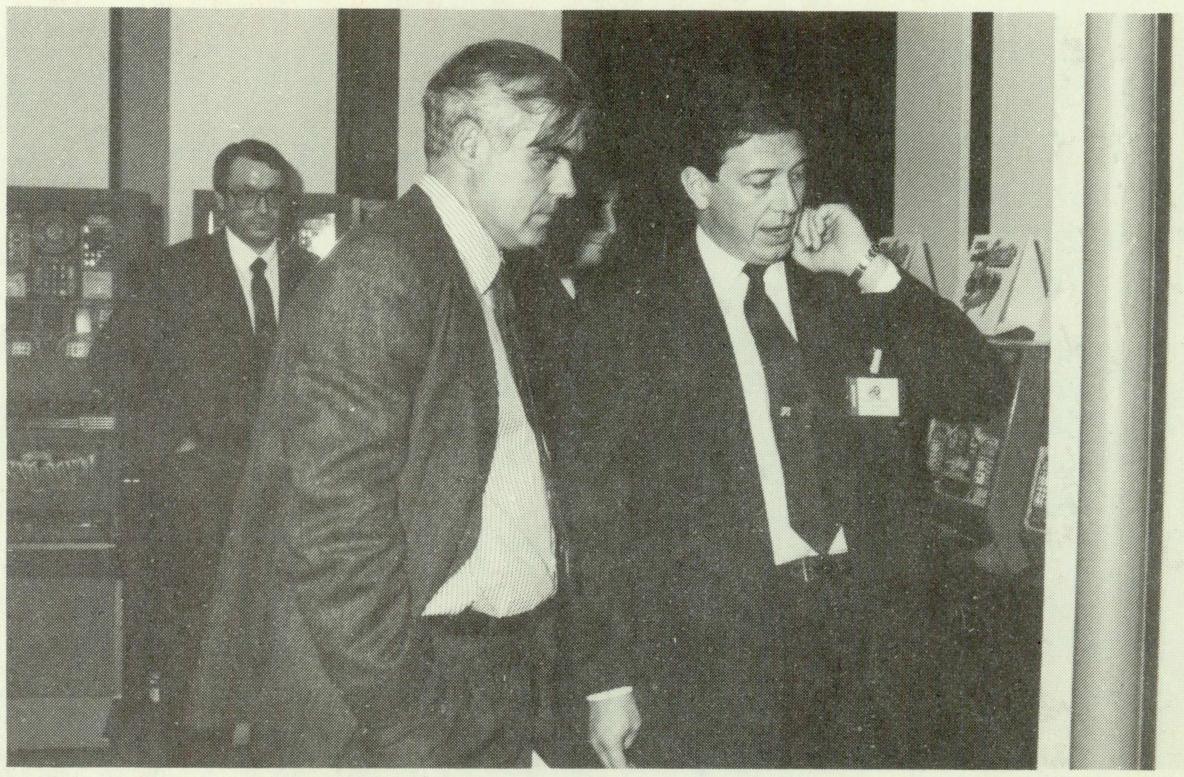

Mendioroz recibiendo explicaciones del último modelo de UNIDESA, el «Casino Royale»

El neoyorkino, Owen W. Murray, de la firma DORON Precision Systems, volvió a impactar en la presente edición de la FER

El «Atleta», el último «pin-ball» lanzado al mercado por INDER

COMAVI, especialista en videojuegos

FER'91

confirma la plena estabilidad de la firma vitoriana y su compromiso de servicio con el automático.

SEGA-SONIC también perfilaba detalles de su «Joker Chip» que tan buena aceptación a nivel general está obteniendo entre el operador. Naturalmente la participación de esta firma madrileña sirve para potenciar otros modelos en el segmento de las máquinas «A» como es el caso de los videojuegos y el reputado «Mad Dog Mac Cree».

Deportivas

Las máquinas deportivas se han convertido en activas participantes en la presente edición de la FER. Futbolines, mesas de aire y un sinfín de alternativas partiendo de tales productos configuraban un crisol lo suficientemente atractivo.

BALLY SENTE, RECREATIVOS PRESAS, RCP, BICENTE OCIO y un largo etcétera de firmas han apostado por productos encuadrados en esta tipología. Una forma de buscar alternativas a la acción de las empresas operadoras.

El hecho de que estas máquinas no exijan el pago de tasas las convierten en especialmente atractivas para la empresa operadora.

El «Karaoke» fue también la atracción en el «stand» de COMPUMATIC

"CRIKET"

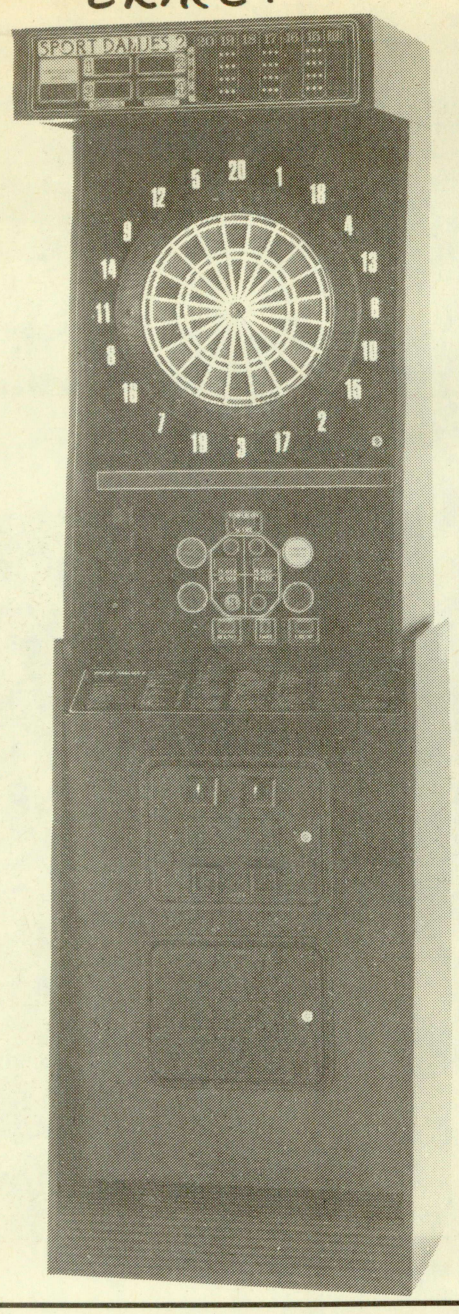

desarrollos y recambios s.a.

Talleres propios para desarrollar sus proyectos en chapa e inyección de plástico

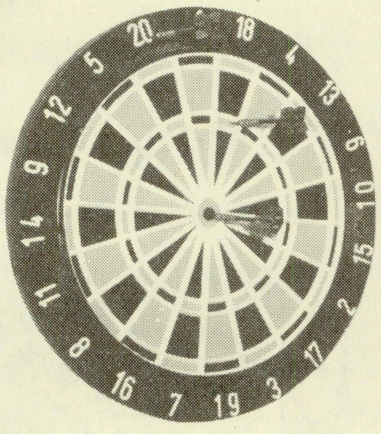

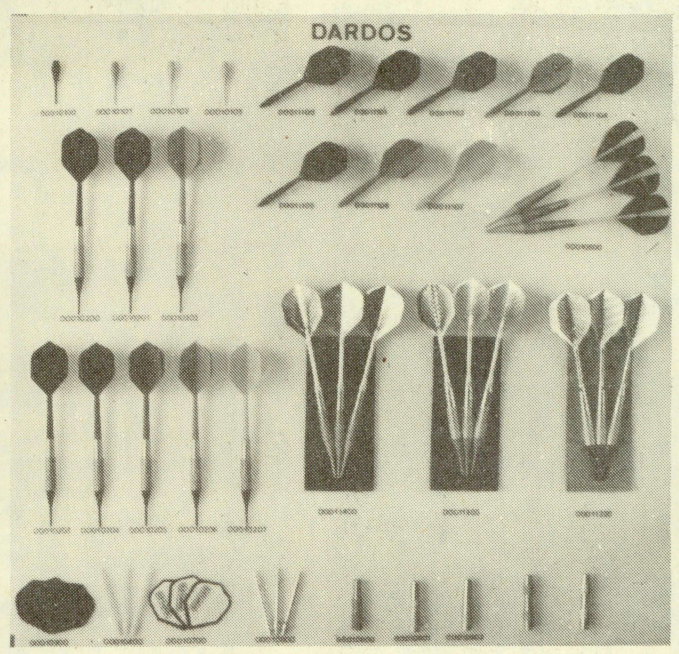

"MONITOR COLOR"

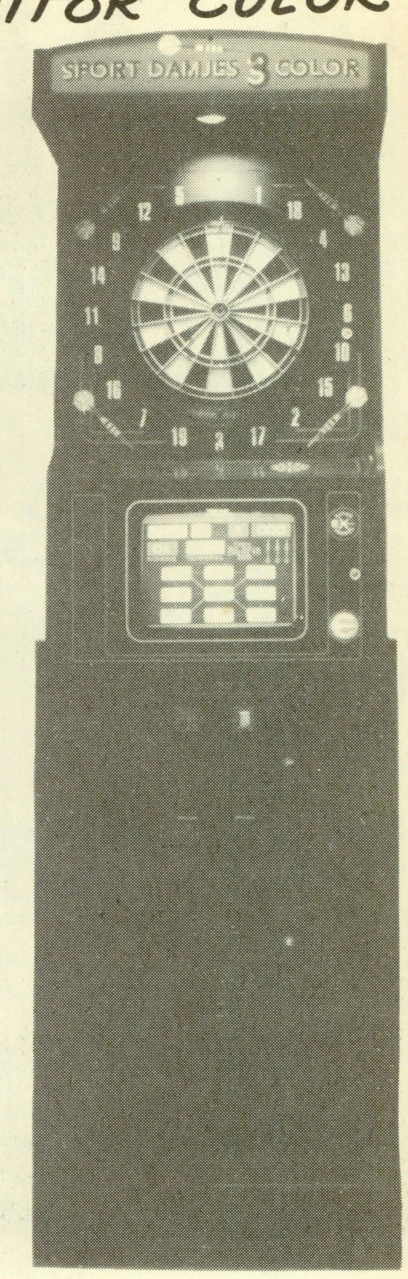

NO SE LO IMAGINE . . .
PIDANOS NUESTRO CATALOGO
Y VERA TODOS NUESTROS FABRICADOS

DIANAS, DARDOS Y PUNTA 5 ESTRELLAS

Telf.: (93) 432 22 01 — Fax: (93) 432 32 01

FER'91

DIANA MARKETING ya prepara el campeonato de Catalunya de dardos. El ganador se hará con esta «choper» que aparece junto a Sebastián Padilla

Juan García posa junto al más reciente lanzamiento de la firma GARCIMATIC

El «Karaoke» fue el artículo de moda en esta edición. Los visitantes pudieron emular al cantante de moda

Joan Viñals Viusà y Eliseo Esterlich junto al alcoholímetro presentado en la FER

Las dianas electrónicas no repitieron el nivel de predominio de las dos ediciones anteriores

El «Alcoholímetro», otro de los artículos que constituyeron el atractivo de la FER

BILLARES Y DARDOS sorprende con el mejor billar del mundo

La firma radicada en Barcelona representa en España a Murrey & Sons

Finalmente llegan a España los mejores billares del mundo, tanto en la serie de monedero como los profesionales.

BILLARES Y DARDOS es suministrador en el mercado español de la firma fabricante de billares estadounidense MURREY, célebres mundialmente porque estas mesas formaban parte de la película «El color del dinero», filme protagonizada por los actores norteamericanos, Paul Newman y Tom Cruise.

Los billares profesionales «serie 6400» deslumbraron a partir de su exhibición cinematográfica.

Claro que la nueva fórmula de billares tiene contrapartidas en otros segmentos tales como el nuevo «Air Hockey», una máquina de aire, fabricada por la firma DYNAMO CORPORATION. La firma que encabeza Jaume Vergés confía en repetir el mismo éxito que previamente ha encumbrado esta máquina en los mercados británico y alemán con numerosos galardones por su diseño, calidad y prestaciones.

Por otra parte, la máquina de dardos electrónica «Novo Darts» se ha convertido en la alternativa que BILLARES Y DARDOS sugiere en este segmento de mercado.

Este modelo fabricado por la firma austríaca NOVOMATIC aporta enormes ventajas para el operador. Hasta ocho jugadores pueden jugar al unísono en la máquina, dispone de cambio automático opcional de jugador, indicación exacta de lanzamiento en falso, selector electrónico de moneda, sonido estereofónico, efectos de luz durante el juego, sensores infrarrojos, fácil transporte, facilidad de servicio a través de la puerta frontal y un control de partidas electrónico.

Finalmente, esta empresa ubicada en Barcelona proporciona más de un centenar de diferentes tacos avalados por las marcas «Meucci», «McDermott», «Hansinburg», «Balabunskas» o «Buffalo».

Jaume Vergés apuesta firmemente por los productos de calidad

Los billares MURREY & SONS adquirieron relieve a partir de su pase cinematográfico en «El Color del Dinero»

Aspecto general del «stand» exhibido por BILLARES Y DARDOS

BILLARES Y DARDOS
Brasil, 40 - 08028-Barcelona
Tel.: (93) 490 47 59 — Fax: (93) 490 07 69

FER'91

En el «stand» de MIKY predominaban los «pin-balls»

COVIELSA abandonó FER'91 muy satisfecha del nivel alcanzado en la presente edición de FER

Notable alto

Evidentemente la perfección resulta imposible de alcanzar, pero precisamente la pugna por conseguirla se convierte en la tarea que permite valorar de manera óptima o deficiente la acción de un determinado acontecimiento.

La Feria Española del Recreativo asciende cada año un peldaño de mejoría en cuanto a la estricta realidad organizativa. La disposición de los «stands» es coherente y, salvo imprevistos inevitables, lo cierto es que el notable alto es más que merecido.

Quedaron atrás la precipitación en la apertura y cierre de la exposición. Unicamente prevalece de años anteriores la desorganización cuando se trata de realizar un acto, pero en este caso la responsabilidad no compete más que a las asociaciones representativas del sector que no clarifican ni entre sus propios asociados las características del acto. Este año, por ejemplo, estaba prevista una conferencia a cargo de Eduardo Morales sobre la incidencia del Mercado Unico Europeo (MUE) del Juego. Pues bien, tal acto no se celebró y tampoco hubo ninguna explicación a este respecto. El tema tiene la suficiente trascendencia y contiene tantas incógnitas entre el empresariado que una explicación por la suspensión no hubiera sido excesiva.

RECREATIVOS
G.R., S.A.

M. de JUEGOS Y RECREO
GR

Garantía de
Rentabilidad

VARIOS MODELOS A ELEGIR
COCHE, DEPORTES, MESA, MOTO,
DISPAROS, HABILIDAD, DIANA

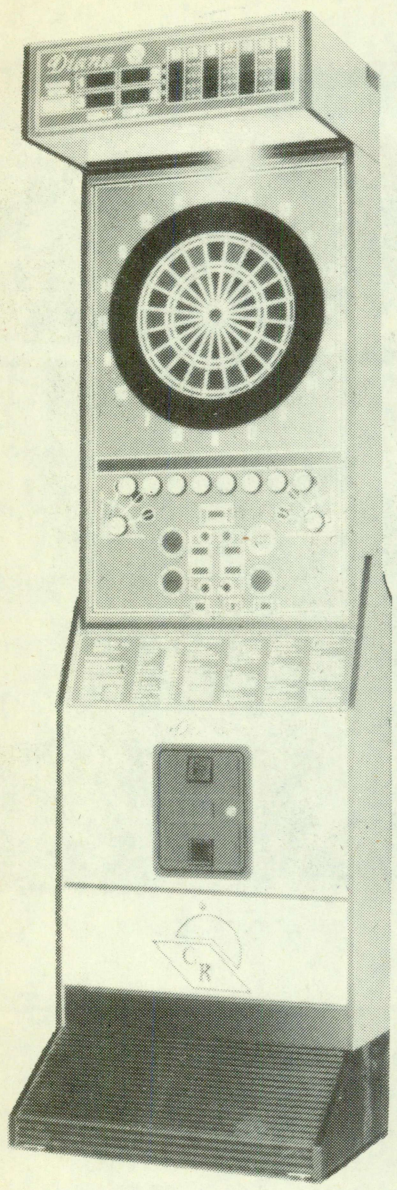

Diana GR

- Dos selectores mecánicos de 25 y 100 ptas. o uno electrónico para todo tipo de monedas.
- Conector universal para acoplar cualquier tipo de placa.

Precios especiales para comerciales

INFORMESE: Tels.: (91) 742 38 64 - 320 44 87 - 320 56 21. FAX (91) 742 38 64

COMERCIAL: c./ Circe, 32. Tels.: (91) 742 38 64 - 320 56 21. 28022 Madrid

FABRICA: Avda. de Castilla, 32. Pol. Ind. El Jardín, Nave 45 Tel. (91) 676 61 92. TORREJON DE ARDOZ (Madrid)

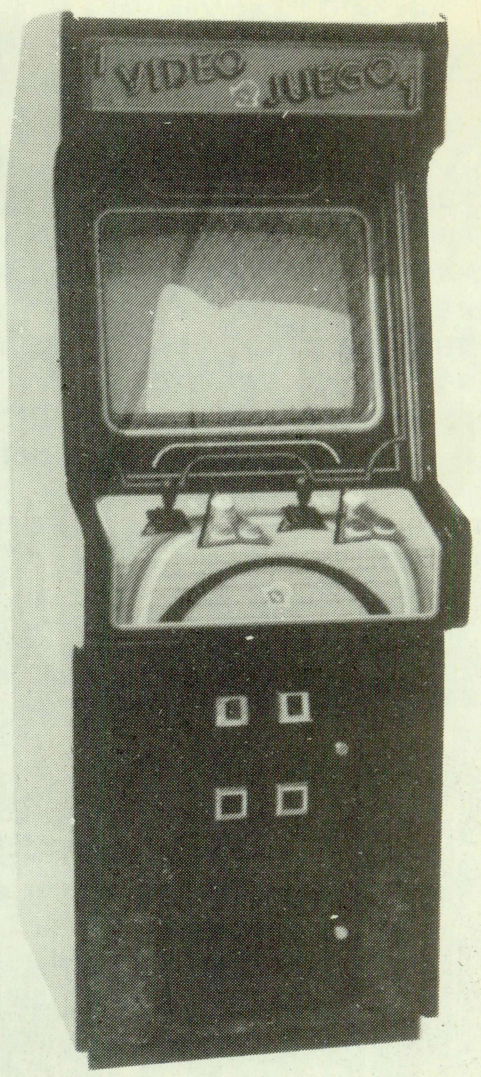

Video Juego 2

FER'91

BILLARES SAM continúa su racha de reconocimiento internacional. La asistencia en FER, una tradición

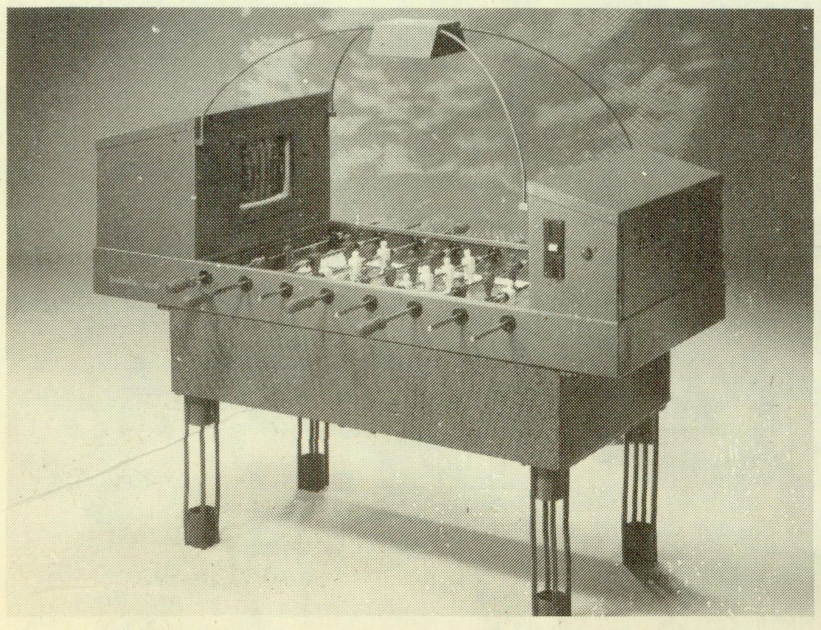

BICENTE OCIO presentaba el modelo «Stadium Bicen» una alternativa al tradicional juego del futbolín

DART GOLF amplía su oferta de dardos y también presentaba una gama de futbolines

EXPEMOCAR, fiabilidad y seguridad en expendedoras

La firma malagueña amplía la gama de productos

La gama de máquinas expendedoras servida por EXPEMOCAR se ha ampliado sensiblemente en las últimas semanas. Y un buen ejemplo de ello pudo verificarse en el curso de la reciente edición de la FER'91.

El esfuerzo económico realizado por los responsables de EXPEMOCAR en unos momentos de gran dificultad que tiene el sector con la inuauguración de sus nuevas instalaciones industriales en Málaga ha podido ser apreciado por los visitantes en la reciente edición.

Los nuevos modelos presentados son el «Expemusic», «Supernova y «Multiservice», que se suman a las tradicionales expendedoras de pistachos, frutos secos, chicles y grageados, preservativos y de bolas de plástico con regalos.

José Luis Moleón prepara ya en estos momentos un sinfín de nuevas alternativas dentro del segmento que configuran las máquinas expendedoras.

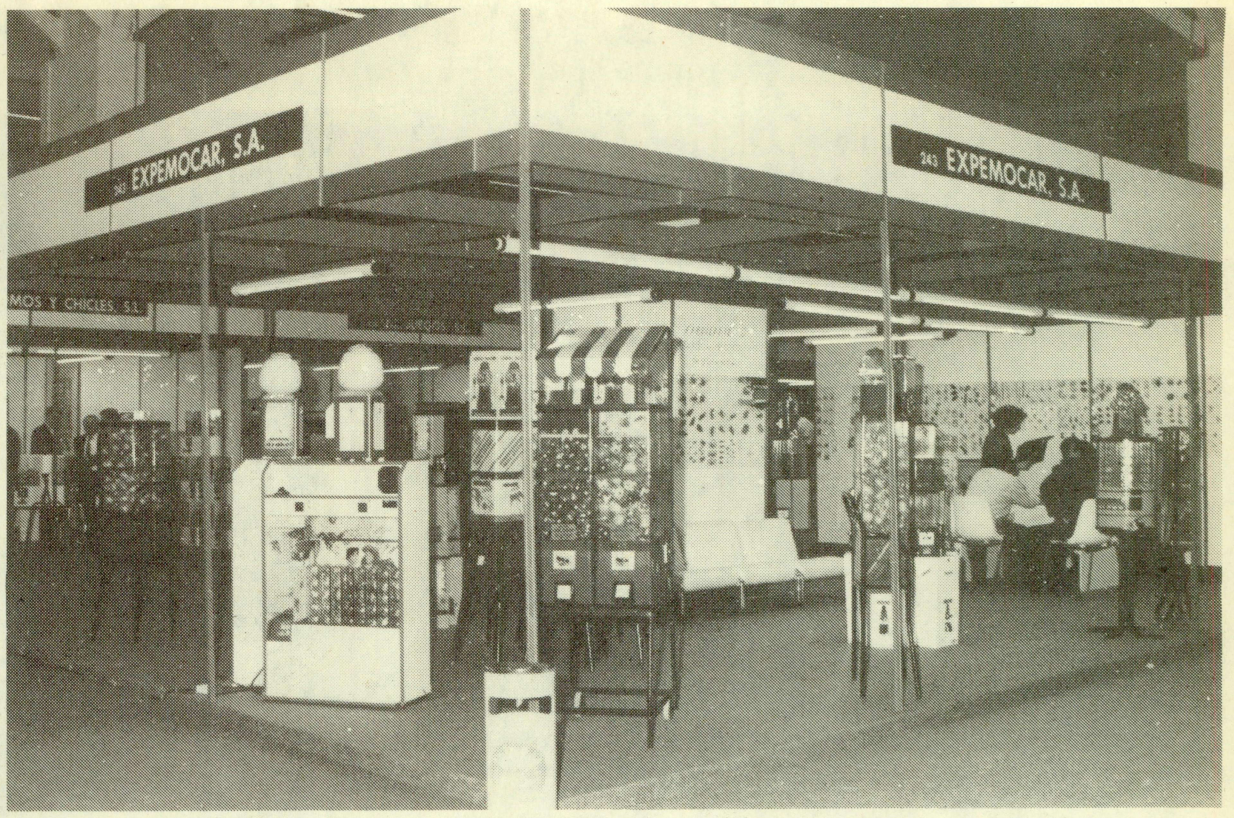

EXPEMOCAR ha realizado un esfuerzo económico importante en unos instantes de gran dificultad para el sector

EXPEMOCAR, S.A.
Políg. Industrial Pacífico.
Camino de la Térmica, s/n. Nave 13
Tel. (952) 24 39 05 — Fax (952) 24 39 04
29004-Málaga

RECREATIVOS PRESAS presenta la «Air Game»

La firma gallega continúa ampliando su gama de futbolines

Un año más, RECREATIVOS PRESAS centró una importante porción del interés del visitante a la edición correspondiente de la Feria Española del Recreativo (FER).

En esta oportunidad el «rey del futbolín» brindaba una sugerente alternativa: la mesa de aire, «Air Game», un sistema de juego que se está imponiendo en todos los ámbitos de ocio y recreo a nivel mundial.

No se trata de abandonar el mercado del futbolín, sino de introducir una nueva máquina que mezcla su vocación deportiva con la variante lúdica.

El «Air Game», disponible en colores blanco y gris y con la opción de incorporar luz, posee un sistema de bandas flotantes al objeto de favorecer mayor agilidad de juego y disminución del ruido.

La oferta de PRESAS incluye un marcador digital de goles, crédito y tiempo de juego. Cuenta con un doble monedero, apto para monedas de 100 y 500 pesetas con regulación de tiempo de juego.

La placa CPU dispone de un sintetizador de voz y sonido y el control de la partida se efectúa mediante goles marcados y tiempo de juego.

Las medidas reales de la máquina presentada son 248x123x1 centímetros.

Los futbolines evidentemente no pueden faltar en una exposición presentada por PRESAS. La línea sentada por la gama «Sol y Sombra» cristalizaba la serie iniciada con 11 modelos distintos, de los cuales destacamos el «Venus», el «Galicia» y «Hobby».

Aspecto general del «stand» exhibido por RECREATIVOS PRESAS

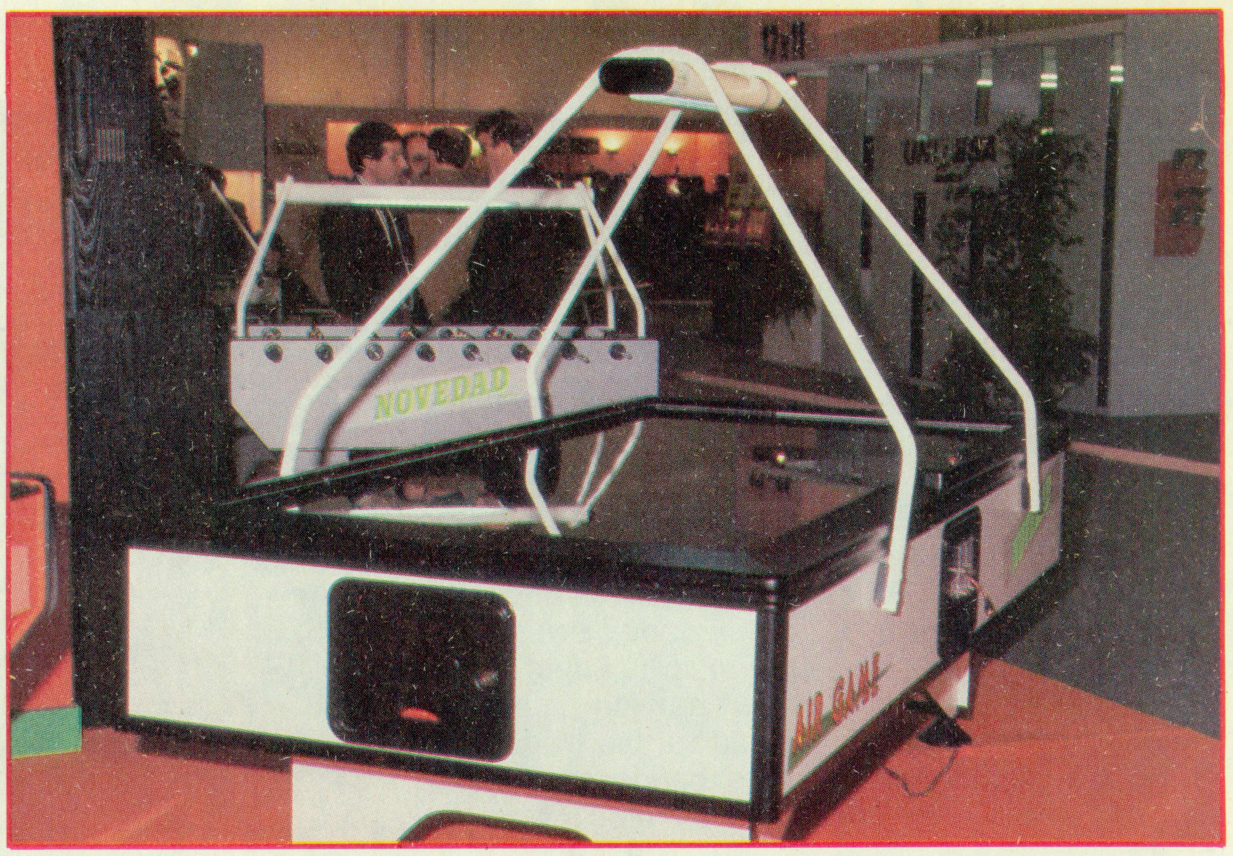

El «Air Game» era la auténtica novedad presentada por PRESAS en la presente edición

José Presas junto a la mesa «Air Game» y los incuestionables futbolines

RECREATIVOS PRESAS, S.L.
Bergazos, 36 — 36500 Lalín (Pontevedra)
Tel.: (986) 78 12 64 — Fax: (986) 78 19 63

ACTUALIDAD DE LAS AUTONOMIAS

Catalunya

Rosell, presidente de ANDEMAR

Santiago Rosell Martínez, gerente de «Recreativos Cervera», se convirtió el pasado 13 de noviembre en el nuevo presidente de ANDEMAR Catalunya, una vez escrutados los votos que le concedieron 76 papeletas afirmativas a su candidatura, 2 abstenciones y 1 voto en contra.

Las elecciones para la presidencia de ANDEMAR Catalunya se producían apenas seis meses después de que su anterior presidente, Juan Manuel Montero, presentara la dimisión por motivos personales.

La escasa participación, nota negativa de las elecciones a ANDEMAR

Fueron contabilizadas 79 papeletas, que acudían con el objetivo de pronunciarse sobre la única candidatura presentada.

La participación de asociados no es precisamente como para observar un interés por controvertido futuro que le espera esta asociación, si tenemos en cuenta la renovación estructural que se plantea a nivel estatal.

66 asistentes bastaban para conceder un quorum a las elecciones, considerando que el número de asociados a ANDEMAR ronda la cifra de 300.

Programa

Santiago Rossell se ha manifestado en términos de alcanzar un mayor grado de representatividad para ANDEMAR, aunque ese camino debe compatiblizarse con una menor dispersión asociativa, característica que ha presidido la gestión del sector en los últimos años. De ahí que Rossell apueste públicamente por la unificación sectorial.

Rossell tiene 34 años de edad y está vinculado directamente con el sector del recreativo desde 1984.

La candidatura triunfadora había reconocido a los asociados la polítrica restrictiva practicada por las diferentes Administraciones con competencias sobre el Juego. «Una tendencia que sólo debe entenderse como el deseo por frenar el desarrollo de los juegos gestionados por la iniciativa privada y favorecer con esta gestión la rentabilidad de los juegos de titularidad pública».

Rossell concede un gran valor al nuevo proyecto asociativo unitario. Y en ese marco también debe situarse el intento sectorial a nivel de Estado que el nuevo titular de ANDEMAR Catalunya enjuicia positivamente, aunque sin pronunciarse decididamente por la mejor solución observando la perspectiva autonómica.

Al acto asistió el anterior presidente, Juan Manuel Montero, que, una vez confirmada la elección de Rossell, fue el primero en manifestar su felicitación. No obstante, reconoció que la candidatura no era la que realmente deseaba. •

Junta Directiva

La nueva Directiva. El primero por la izquierda es Santiago Rosell

Presidente	Santiago Rosell (Recreativos Cervera, S.A.)
Vicepresidente por Barcelona .	Ramón Jovani (Arfyc, S.A.)
Vicepresidente por Girona	Ramón Vilaró (Codere Girona, S.A.)
Vicepresidente por Tarragona .	Pablo Aules (Retasa)
Vocales	Eloy Piñol (Pink - Play, S.A.)
	José Luis Alegre (Unogasa - Cirsa)
	Joaquin Gomis (Codere Barcelona, S.A.)
	Jordi Torrella (Egartronic, S.A.)
	Angel Fuentes (Yucatronic, S.A.)
	Francisco Bas (Orles, S.A.)
	Ramón Clariso (Essan, S.A.)

Civit sigue sin fijar fechas para el Reglamento

Al margen de consideraciones de tipo general, la presencia de Xavier Civit en la FER'91 fue continuamente aprovechada por los distintos titulares asociativos para proseguir conversaciones sobre cuál debe ser el futuro reglamentario que afrontará el sector en Catalunya.

La redacción de la Normativa sigue su curso y, si bien Civit ha repetido desde hace varios meses que la nueva Normativa no incluirá ninguna sorpresa de última hora, la lógica inquietud empresarial se traduce en una sucesión de consideraciones.

Tal como adelantara «ER» en ediciones anteriores, el Reglamento catalán de Máquinas Recreativas será un texto refundido de las distintas disposiciones que desde 1984 hasta la actualidad ha emitido su Direcció General con las consiguientes mejoras que pretenden ser las utilizadas para acondicionar la legislación a los hechos.

Sin lugar a dudas, la conversación más impresionante fue la mantenida durante cerca de dos horas en la propia FER con el presidente de ANESAR, Pablo Arranz. Y es que Arranz defiende a capa y espada la necesidad de redactar un texto normativo específico de Salones Recreativos y, cuando menos, Civit nunca ha descartado tal opción.

El Director General del Joc no quiere adelantar fechas para la publicación del Reglamento. Hasta la fecha ha cumplido con su compromiso de remitir a las asociaciones representativas del sector en Catalunya un borrador del futuro texto normativo.

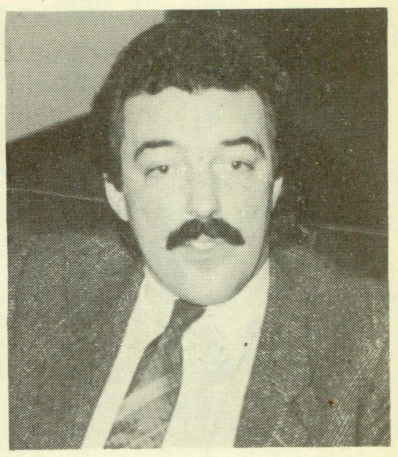

Xavier Civit
Director General del Joc

El debate que en estos instantes existe en el seno de la Comisión Sectorial del Juego (CSJ) sobre las presuntas modificaciones reglamentarias que se pretenden a nivel estatal debe razonar los motivos por los que en estos momentos la resolución reglamentaria sobre máquinas recreativas en Catalunya carece de fecha prevista.

Iguales parámetros aparecen en el contexto de la Normativa sobre Bingos que también se encuentra afectada por el intento de la Administración catalana de concluir la redacción del texto reglamentario. •

ACTUALIDAD DE LAS AUTONOMIAS

Canarias

El Servicio de Juego, reubicado en el organigrama del Gobierno autónomo

El cambio gubernamental experimentado en el Gobierno autónomo de Canarias ha tenido como consecuencia directa un radical giro en el organigrama de la hasta ahora Consejería de Presidencia.

El cambio significa que el Juego pasará a partir de estos momentos a integrarse dentro del organigrama dispuesto por la Viceconsejera de Presidencia, Ana Oramas González-Morte, que realmente su departamento rezará como Viceconsejera de Administraciones Públicas.

Tal como adelantaba «ER» en números anteriores, Ana María Oramas González-Morte, acogiéndose a su cargo de viceconsejera, asume la presidencia de la Comisión Regional del Juego.

Muchos son los objetivos que se ha trazado Ana Oramas. En declaraciones a «ER» Oramas ha manifestado que en los Presupuestos Generales del año próximo se observa una partida destinada a la elaboración de un estudio sociológico sobre la incidencia del Juego en el archipiélago, «porque se juega mucho en esta Comunidad», así como la redacción de un Libro Blanco del Juego.

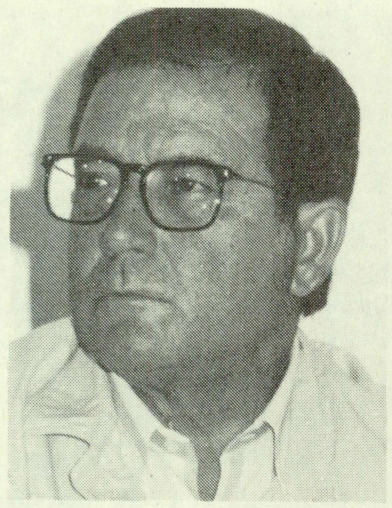

Antonio Acha

Como aspectos puntuales que la nueva titular de la Comisión Regional del Juego debe hacer frente destacan la erradicación de bingos clandestinos que son promovidos por clubes deportivos y asociaciones de vecinos como fórmula de obtención de ingresos.

Igualmente en un plazo de un mes debe tomarse una decisión para la adjudicación del Casino de Lanzarote, con el cual se había planteado una dificultad por razones de capital extranjero.

También el de Las Palmas requiere una definición en breve, puesto que el Casino de Santa Catalina vence el 31 de diciembre la adjudicación. Oramas confía en reunir antes de ese plazo una reunión con adjudicataria, ayuntamiento gran canario y concesionario.

Por último, se muestra partidaria de actualizar Ley y Reglamento de Máquinas Recreativas y de Bingos, al considerarlos ciertamente desfasados.

Ana Oramas confía que en las primeras reuniones que la CSJ efectúe a principios del próximo año pueda asistir. A pesar de su medio año en el cargo, todavía no había surgido esta posibilidad. «Reconozco que existe cierto morbo en conocerme, por aquéllo de que será la única mujer de esta Comisión».

Asimismo José Antonio Frías y Antonio Acha conservan su rango, aunque también modifican su denominación. De tal manera que José Antonio Frías es jefe del Servicio de Asuntos Generales y de Gestión del Juego, mientras que Antonio Acha es jefe de Inspección de Juego.

Finalmente el cargo hasta ahora desempeñado por Cruz Caballero en la Dirección de Justicia e Interior queda vacante.

Ana Oramas se perfila como un auténtico aire renovador en el panorama político administrativo del sector.•

El escándalo también preside la lotería instantánea

Antonio Cruz Caballero manifestó en cierta oportunidad a esta redacción que la puesta en marcha de las loterías canarias aprenderían de los errores que previamente habían jalonado los lanzamientos en Catalunya, País Vasco y Galicia.

Sin embargo, el tiempo ha evidenciado que no solamente tal hecho no ha sucedido, sino que además el escándalo, una vez más, parece acompañar su tentativa de lanzamiento.

En efecto, tal como «ER» adelantó en números anteriores, la licencia de explotación de la mencionada lotería recayó en la «Sociedad Canaria para la Distribución y Explotación de Loterías y Juegos de Azar, S.A.».

En las últimas semanas varios medios de comunicación se han hecho eco de de que el vicepresidente y consejero de esta sociedad, Ildefonso Hernández Torres había sido hasta tres meses antes de otorgarse la concesión de esta lotería inspector de tributos de la Consejería de Hacienda del Gobierno de Canarias.

Además, esta empresa concesionaria se encontraba

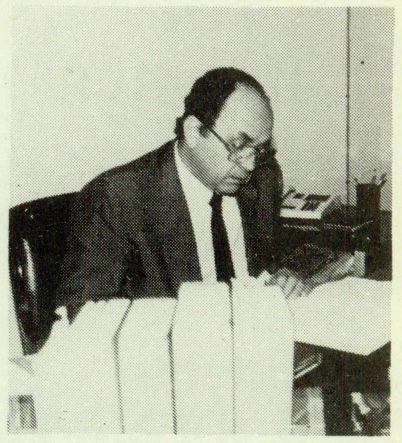

Cruz Caballero estuvo desacertado en sus previsiones

participada por tres sociedades, entre ellas «Juegos de Rasca Rasca, S.A.» que controlaba en un 80 por ciento Elías González García, cuñado de Hernández Torres.

Inicialmente la concesión contenía un período de cuatro años ampliable a dos más. La «Sociedad Canaria» se había constituido con un capital social de 25 millones de pesetas y habitaba la idea de incrementarlo hasta 250 millones.

La esperanza de Cruz Caballero no se ha cumplido. A buen seguro que alguna responsabilidad deberá recaerle por este tema. Lo cierto es que el 29 de septiembre la lotería instantánea o «rasca rasca», que confiaba disponer de 3.000 puntos de venta y una tirada aproximada de 17 millones de boletos, no ha sido emitida.

La polémica suscitada en relación con la lotería se antoja como la cuestión que con

DATAMAT, S. A.

IMPORT - EXPORT

ULTIMAS NOVEDADES EN PLACAS DE VIDEO-JUEGOS

DISPONEMOS DE MAS DE 50 JUEGOS DIFERENTES

CONSULTENOS SIN COMPROMISO

Licenciado Poza, 73 - 48013 BILBAO ☎ (94) 442 53 14
Télex 34224 DAMT-E - Fax (94) 442 53 18

MATECSA, S.A.

MAQUINAS RECREATIVAS

* *Ventas «A» y «B»*
* *Talleres y laboratorio*
* *Mantenimiento técnico*
* *Asesoría y gestión*

Rafael San Narciso, 14 (Vallecas)
Teléfono (91) 203 69 15 - 778 68 93
Fax (91) 778 59 16
28018-MADRID

ACTUALIDAD DE LAS AUTONOMIAS

mayor prioridad deberá afrontar la nueva viceconsejera de Administraciones Públicas, Ana Oramas, que paralelamente se convierte en presidenta de la Comisión Regional del Juego.

Precisamente la nueva Viceconsejera de Presidencia anunciaba en una comparecencia en el Parlamento el pasado 29 de noviembre la suspensión temporal de la concesión otorgada a la empresa «Sociedad Canaria», así como el aplazamiento hasta nueva fecha del lanzamiento a la calle de la nueva emisión de lotería.

Oramas ha reconocido a «ER» el recurso planteado por la empresa que no resultó adjudicataria en el concurso que finalmente determinó la aspiración de «Sociedad Canaria para la Distribución y Explotación de Loterías u Juegos de Azar, S.A.».•

Madrid

El TSJ contradice el «cargo solidario» del Reglamento

El Tribunal Superior de Justicia de Madrid estima el recurso contencioso administrativo presentado por una empresa operadora madrileña a la que fue incoado un expediente sancionador por la Comisión Nacional del Juego (CNJ), según el cual se multaba con 300.000 pesetas y suspensión durante un mes de la autorización para explotar máquinas recreativas al no disponer de la documentación precisa.

A tenor de la sentencia, es considerado nulo de pleno derecho el precepto empleado por la Administración para sancionar solidariamente a la empresa operadora demandante y al titular del establecimiento donde se encuentran instaladas máquinas recreativas.

La CNJ había interpretado que esta empresa era «responsable solidaria» del incumplimiento de una norma que había cometido el titular

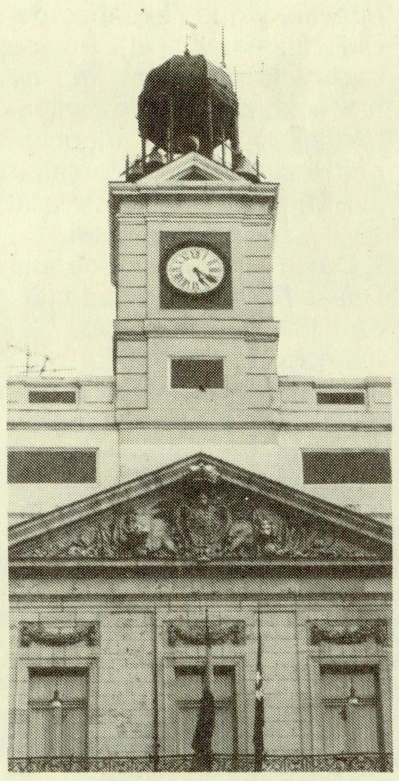

El TSJ de la Comunidad de Madrid emite un destacado veredicto

del establecimiento. Por este motivo pretendía multarse con 300.000 pesetas y la inhabilitación para la explotación de máquinas por un período de un mes.

Tal como recoge el boletín «Pin Ball» en su último número, la principal cuestión a debate radicaba en la «solidaridad de la responsabilidad administrativa» que estipula el artículo 46.1 del Reglamento.

A este respecto el fallo entiende que «no basta con que la conducta sea antijurídica y típica, sino que también es necesario que sea culpable. Esto es, consecuencia de una acción u omisión imputable a su autor por malicia, imprudencia, negligencia o ignorancia inexcusable».

También la sentencia recoge el artículo 25.1 de la Constitución por el que «nadie puede ser condenado o sancionado salvo por los hechos propios (principio de culpabilidad). De ahí que no sea aceptable la imputación genérica que en el Reglamento de Máquinas Recreativas se realiza en virtud de una responsabilidad solidaria en las infracciones por el incumplimiento de los requisitos que deben reunir las máquinas, al margen de cualquier consideración sobre quién sea el autor de la infracción sancionadora».

Así pues, el fallo del Tribunal Superior de Justicia de Madrid cuestiona lo explicitado en la Normativa sobre Máquinas Recreativas y de Azar emitida por la CNJ. Un dictamen que, en consecuencia, deberá tenerse en consideración a partir de ahora.•

Navarra

Nuevo Director General de Interior

Las urnas primero, y la falta de consenso entre partidos para reelegir a Gabriel Urralburu como presidente del Gobierno foral de Navarra, en segundo lugar, han dado lugar a un Ejecutivo autónomo monocolor dirigido por Unión del Pueblo Navarro (UPN).

No obstante, la estructura inferior del Ejecutivo no se ha visto excesivamente alterada con el cambio gubernamental.

Un ejemplo de ello es la designación de Alfredo José González Echarren como Director General de Interior, puesto hasta ahora ocupado por Ricardo Olabegoya, y que durante once años había sido titular de la Dirección del Servicio de Extinción de Incendios y Salvamento. A partir de ahora se convierte en el responsable de la actividad relacionada con el recreativo.

González Echarren es natural de Pamplona donde nació hace 48 años. Su currículum revela que es Perito e Ingeniero Técnico Industrial por la Escuela de Bilbao.

Durante diez años trabajó en la empresa privada, mientras que en 1975 ingresó en la Administración pública foral ocupando posteriormente la Jefatura de la Sección de Incendios y Salvamento.

Actualmente es vocal de la Junta de Gobierno de la Asociación Española de la Lucha contra el fuego y miembro de honor de la Federación Nacional de Bomberos de Francia.

Alfredo González Echarren dependerá directamente del consejero de Presidencia del Gobierno de Navarra, cargo que desempeña Miguel Sanz.

Así pues, González Echarren se presenta como un auténtico experto en «apagar fuegos». No parece que en el

COMPAS

AHORA QUE CONTROLAR SU EXPLOTACION ES MUY IMPORTANTE

HEWLETT-PACKARD Y COMPUDATA LE OFRECEN

UNA SOLUCION COMPLETA

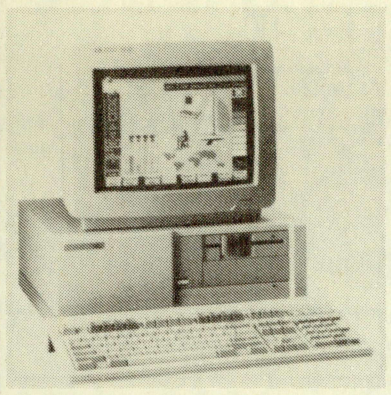

HP-VECTRA
LA CALIDAD
AL MEJOR PRECIO

LISTADO DE ESTABLECIMIENTOS POR RECAUDACIONES

CLAVE	ESTABLECIMIENTO	REC.AÑO-A	REC.AÑO-B
LBI00001	BAR GOMEZ	108.000	200.000
LBI00002	BAR JUANJO	117.500	325.475
LBI00003	BAR EL GOL	93.750	195.000
LBI00004	BAR PLAZA	125.000	343.600

LISTADO DE MAQUINAS POR RECAUDACION

CODIGO	Nº SERIE	REC.AÑO	LOCAL
APETAC074353	74353	108.000	LBI00001
BTOPGU054624	54624	200.000	LBI00001
AMONLI007612	7612	117.500	LBI00002
BMINGU091654	91654	325.475	LBI00002
APETAC054983	54983	93.750	LBI00003
BTOPGU056281	56281	195.000	LBI00003

ESTABLECIMIENTOS
FICHERO DE LOCALES
LISTADOS CON O SIN MAQUINAS POR:
CODIGO
ALFABETICO
RECAUDACION
DIFERENCIAS
RECAUDADOR

MAQUINAS
FICHERO MAQUINAS
LISTADOS CON O SIN LOCALES POR:
CODIGO
RECAUDACION
CONTADORES
RENTABILIDAD

RECAUDADORES
FICHERO
LISTADOS POR:
CODIGO
DIFERENCIAS
RECAUDACIONES
CARGAS

RECAUDACIONES
CON O SIN CONTADORES
HISTORICOS POR LOCALES Y POR MAQUINAS
RECIBOS DE RECAUDACION
REC. PENDIENTES

TRASLADOS
FICHERO HISTORICOS POR LOCALES Y MAQUINAS

FACTURAS
EMISION AUTOMATICA
ELECCION DE CANTIDAD
ENLACE CONTABILIDAD
LISTADOS DE IVA

ESTADISTICA
EVOLUCION LOCALES
EVOLUCION MAQUINAS
EVOLUCION EXPLOTACION
MAQUINAS NO RENTABLES

GRAFICAS
DISTRIBUCION POR MODELOS
RECAUDACION MENSUAL
EVOLUCION A/B
EVOLUCION DE MAQUINAS Y LOCALES

DOCUMENTOS
TASAS FISCALES
LICENCIA FISCAL
BOLETIN INSTALACION

COMPUDATA, S.A.

GRAN VIA Nº68
48011-BILBAO
Tfno.: (94) 442.27.35/13
FAX: (94) 441.14.56

HEWLETT PACKARD

INFORMATICA PERSONAL

DISTRIBUIDOR

DELEGACIONES EN: MADRID Y SANTANDER.

ACTUALIDAD DE LAS AUTONOMIAS

sector del recreativo de Navarra sea preciso apagar demasiados. •

Comunidad Valenciana

La Generalitat otorga el contrato para la destrucción de máquinas

Una resolución de la Conselleria de Economía y Hacienda ha adjudicado el contrato de depósito de máquinas recreativas de los tipos «B» y «C» en esta región a las compañías GENPER, KRISTAL y ELEVAL.

Cada una de ellas desempeñará su actividad en Alicante, Castellón y Valencia, respectivamente.

Los depósitos oficiales de máquinas «B» y «C» son vigentes de manera oficial desde el 1 de octubre pasado.

El Reglamento de Máquinas Recreativas y de Azar de la Comunidad Valenciana aprobado mediante el Decreto 90/1990 en su Disposición Adicional tercera atribuía autorización a la Conselleria de Economía y Hacienda para regular el sistema para la destrucción desguace de la máquina recreativa y de azar.

GENPER, KRISTAL y ELEVAL se responsabilizarán oficialmente de la destrucción de las máquinas recreativas

A partir de tal requisito reglamentario, la citada Conselleria se responsabilizó de convocar un concurso público para la adjudicación de tal tarea.

Los Servicios Territoriales de la Conselleria de Economía y Hacienda únicamente admitirán como documento acreditativo de la destrucción de la máquina el albarán expedido por estos depósitos oficiales.

En el instante de procederse al desguace o destrucción de máquinas recreativas las empresas adjudicatarias en el concurso presentan una instancia a la Conselleria de Economía y Hacienda quien a su vez destinará dos representantes de la Brigada del Juego para que testimonien el desenlace definitivo del desguace.•

Andalucía

DHM, comercial para Cádiz

Un nuevo sistema de kit que admite cualquier tipo de monedas, ya sean viejas o nuevas, y que lleva incorporado un sistema electrónico que evita cualquier tipo de atasco es el gran lanzamiento que propone «Distribución de Hostelería y Máquinas» (DHM) en su apertura oficial en la provincia de Cádiz.

David Porras y Joaquín Casas-Ferrari, procedentes de IDSA y «Recreativos Gaditanos», son los impulsores de esta nueva iniciativa que dividirá su funcionalidad en dos grandes ámbitos.

Por un lado, la fabricación del mencionado kit, que tiene una garantía de seis meses a un precio muy interesante y que se adapta a máquinas fabricadas por las principales firmas del sector.

Por otro, la gestión propia de una empresa comercializadora que sirve toda clase de modelos.

Asimismo desde las instalaciones ubicadas en Chiclana DHM piensa abordar el sector de hostelería con una amplia gama de productos y accesorios destinados a este otro sector industrial.

La comercial gaditana tiene como número de teléfono el 956/40 33 56.•

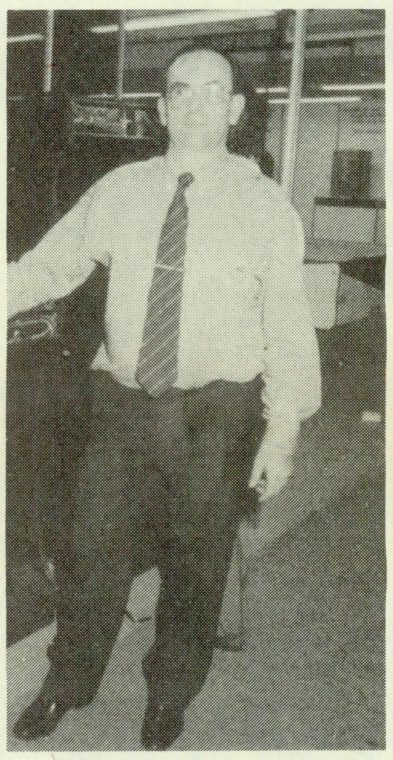

David Porras

Galicia

Ballón se recupera favorablemente

El Subdirector General de Justicia de la Xunta de Galicia y por ende responsabilizado del área de Juego del Gobierno gallego, Leopoldo Ballón, se recupera de manera satisfactoria en su domicilio de la fractura de cadera que padeció a finales del pasado mes de octubre mientras acompañaba al servicio de inspección en un operativo.

Leopoldo Ballón
Subdirector General de Justicia

Ballón sufrió una caída por un considerable desnivel causándole la referida fractura. Inmediatamente fue ingresado en el Hospital Gil Casares de Santiago de Compostela iniciando a partir de entonces una lenta pero progresiva recuperación, intervención quirúrgica incluida.

Del mal el menos y afortundamente, dentro de lo grave que resulta una fractura de cadera, el accidente podía haber tenido mayores consecuencias.

Desde «ER» queremos enviar un mensaje de ánimo y votos para el completo restablecimiento de Leopoldo Ballón.•

EMIT

- ALCOHOLIMETRO -

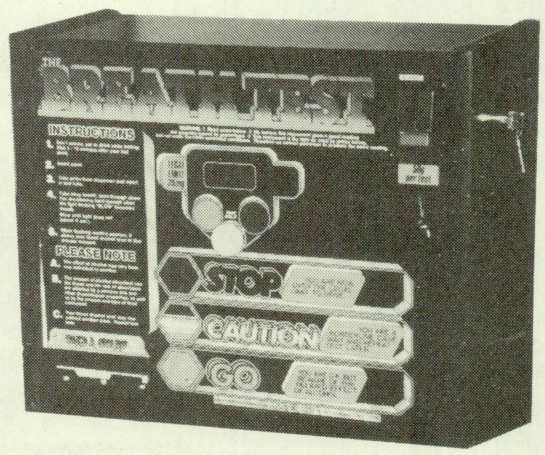

Medidas 54 x 23 x 44

* MAXIMA CALIDAD Y FIABILIDAD

* Gran RENTABILIDAD
  – Fabricada con igual tecnología y componentes a los utilizados por la policía de tráfico.
  – GARANTIA EMIT

Distribuido por TALLERES EMIT, S.A.
Enric Morera, 28 - 08902 L'Hospitalet (Barcelona)
Tels. (93) 331 95 95 - 331 92 12 - 331 97 08 - Fax (93) 422 01 83

TECNICA

Novedades técnicas

Nuevos amplificadores operacionales de precisión «standard»

Los OPA77 y OPA177 sustituyen a los modelos más populares «standard» en la industria. Estos dispositivos están diseñados para utilizarse en una gran variedad de aplicaciones de adquisición de datos e instrumentación de precisión.

El OPA177 se caracteriza por su precisión excepcional, incluyendo un offset máximo de 10 μvoltios, deriva máxima de 0.1 μV/°C y una ganancia mínima de bucle de corriente de 130 dB. La corriente de bias de entrada es de 1,5 nanoamperios máximo y la corriente «quiescent» típica es de 1,5 miliamperios.

El OPA177 está disponible en DIPs plásticos cerámicos de 8 pines y encapsulados de montaje superficial SO-8. Los márgenes de temperatura que soportan (-40, +85° C) cubren cualquier tipo de aplicación comercial e industrial.

PARA APLICACION
EN PESAJE (BASCULAS)

Convertidores CC/CC de 160/240 W

PREMIUM presenta su gama de convertidores de corriente continua a corriente continua CJ-240 de tipo contrafase, regulados por PWM a frecuencia fija y de una salida.

La serie cuenta con 25 modelos de diferentes tensiones de entrada (12, 24, 48, 72 y 115 V nominales) y de salida (5, 12, 15, 24 y 48 V). El margen de tensión de entrada es del ±25 por 100, mientras que el de salida es ajustable dentro del ±10 por 100. En la etapa de potencia se utilizan transistores MOS.

Estos convertidores cuentan con protección ante sobrecargas, cortocircuitos, inversión de polaridad y subtensión de entrada, lo que evita descargas pronunciadas de la batería de alimentación.

Su formato de carta Europa (100 c r200 x 48 mm) permite una rápida instalación en rack Eurocard de 3U, F2 (11p). También pueden montarse sobre panel mediante orificios de anclaje incluidos y separadores, o bien en caja opcional (modelo NP-9046).

Regleta de tornillos, terminales de lengüeta de 6,35 mm y conector DIN 41.612 H15 son los tres tipos de conexionado con los que se pueden suministrar.

Por último, otras cualidades que caracterizan estos convertidores son una rigidez dieléctrica de entrada/salida de 2.500 Vca; regulación de línea menor de 0,1 por 100 Vonom; regulación con la carga menor de 0,2 por 100 Vonom; rizado y ruido menor a 50 mVpp; un 85 por 100 de rendimiento típico a plena carga; 940 g de peso aproximado, y como detección remota (compensación caída cables) 0,3 V/cables.

DE APLICACION GENERAL

Codificador óptico relativo de alta resolución

CLAROSTAT presenta un codificador óptico con alta resolución para espacio limitado, aplicaciones de canal-simple. Dover, NH-Clarostat está introduciendo un efectivo coste, con codificador óptico de canal-simple diseñado para uso como tacómetro en espacio limitado, aplicaciones dirección única.

La serie 605 codificador/tacómetro óptico rotativo incremental es adecuada para uso en posición de percibir un amplio rango de equipos de control, incluidos procesos de datos, electrónica industrial, quirúrgica, médica, óptica, eléctrica y sistemas de comunicaciones.

La serie 605 combina efectividad en coste y alta fiabilidad en «rugged package». Libre de ruido, sin contacto, con salida de 256 ondas cuadradas por rotación con un rango de pulso de 20 a 256 pulsos por revolución en una unidad de canal simple, esta serie tiene una vida rotacional de 10 millones de revoluciones mínimo.

Además, requiere una entrada de sólo 5 Vcc ± 5 por 100 a 30 mA compatible TTL, disponible con un amplio rango de opciones que incluyen terminal de cable de 7 1/2 pulgadas, pines PC verticales y horizontales, y pronto estará disponible con bola de apoyo para proporcionar 1.800 rpm y una larga vida.

La serie 605 es muy adecuada en operaciones de espacio limitado. Es usada en cursores de display, motores eléctricos y maquinaria digitalmente controlada, tales como equipos de oficina, maquinaria de fotografía, control remoto de cámaras de TV, transmisor tuning motors, marcadores de paso, aparatos de rayos X, lentes ópticas y hornos microondas.

DE APLICACION GENERAL

Osciladores de cuarzo

La serie SB 23xT permite simplificar el diseño de circuitos osciladores de cuarzo de precisión para aplicaciones, según modelos de hasta 25 y 40 MHz. Sus características más relevantes vienen dadas por su compatibilidad CMOS y TTL, alimentación a + 5 voltios, requieren un solo cristal de cuarzo externo y una cargabilidad de salida de 10.

DE APLICACION GENERAL

Inversores conmutados de salida fija

La familia 635-637 propuesta por Maxim Integrated Products consiste en una serie de convertidores inversores CC/CC de bajo coste e implantados en CMOS que generan tensiones de —5, —12 y —15 voltios, respectivamente.

Caracterizada por ofrecer una eficiencia de conversión del 85 %, manteniendo un consumo de sólo 150 microamperios a partir de 5 voltios de entrada, entrega a la salida una potencia de 500 milivatios.

Su campo de aplicación se localiza en la alimentación de equipos portátiles y en la generación de tensiones negativas en placas de circuito impreso a partir de una alimentación general de 5 voltios.

Se presenta en cápsulas DIP de 8 pastilas, así como en versiones especiales para montaje superficial.

DE APLICACION GENERAL

Amplificador de instrumentación de audio

El INA 103 es un nuevo amplificador monolítico con un bajo nivel de ruido. Un circuito especial de cancelación-distorsión en la etapa de entrada reduce la distorsión armónica total a niveles extremadamente bajos. El nivel de ruido es 1.2 n V/ Hz típico y la THD + N es menos 0.001 % (G = 100, f = 1 KHz).

Diseñado originalmente para su utilización con transductores con impedancia fuente bajo, el pequeño tamano y el bajo precio del INA103 hacen de él un excelente componente para preamplificadores y otros circuitos de audio profesional. Es también una buena opción para reemplazar transformadores voluminosos y caros por circuitos de amplificación de micrófono.

El INA103 se ajusta muy bien a las aplicaciones industriales y de condicionamiento de señal que requieren un bajo nivel de ruidos y un amplio rango dinámico. Con una linealidad y un rendimiento en deriva excepcionales, el dispositivo es ideal para amplificar señales de bajo nivel como calibres de tensión, dispositivos de pesaje y otros sensores industriales. La tensión offset es de 52 mV máximo y la deriva es sólo 0.5 μV/°C máxima (G = 1000). Se estabiliza al 0.01% en 2 μseg.

El INA103 tiene incorporadas unas resistencias de estabilización de ganancias G = 1 y 100. Con una resistencia externa adicional, las ganancias pueden fijarse en cualquier punto en la rango de 1 a 1.000. Están disponibles en DIPs cerámicos o plásticos de 16 pines, con rangos de temperatura de -25/ + 85° C ó 0/ + 70° C.

PARA APLICACION
EN PESAJE (BASCULAS)

GAT C.I.C.M.A. 47

VIAJES LIDER S.A.

Ferias de:

☐ **IMA**

Frankfurt - 21 al 24 de Enero de 1992

* * * * * * * * * * * * * * * * * *

☐ **ATEI**

Londres - Del 4 al 6 de Febrero de 1992

Consulte precios a:

Viajes Lider, S.A.

c/. Palencia, 3 — 28020 MADRID
Tels. (91) 534 61 34 - 534 63 77
Fax (91) 533 11 94 — Télex 46553

Passeig Sant Joan, 199 — 08037 Barcelona
Tel. (93) 210 12 11 — Télex 50506

ANUNCIOS CLASIFICADOS

Bolsa de trabajo

Varios

Se venden 3 permisos con máquina tipo «B», en perfecto estado. 475.000 ptas. por máquina. Telf. (93) 846.58.79.

Compro empresa operadora en explotación o máquinas tipo «B» con permisos. Telf. (93) 454.55.24. Sr. Díaz.

Venta de máquinas tipo «B»

Venta explotación de máquinas tipo «B» en Colombia. Telf. (93) 564.16.97.

Compra/ Venta

Ocasion. Vendo dianas de dardos electrónicas. Seminuevas. Precios muy interesantes. Telf. (972) 77.02.54

Vendo magníficos futbolines de haya maciza y tipo barco con muñecos de hierro, aptos para contadores. Difícil manipulación. También futbolines 2.ª mano en perfectas condiciones. Telf. (91) 699.32.34.

¡Oportunidad! Venta de máquinas deportivas, nuevas y de ocasión (dianas con monitor en color, mesas de aire, billares, futbolines, basquets, boleras, etc...) Información en el telf. (93) 593.08.62.

Operador intercambia y vende placas nuevas y de ocasión. Sr. Toni. Telf. (96) 583.36.77. Alicante.

Vendo «Thunder Blade de Luxe», 300.000 ptas.; «After Burner», 200.000 ptas.; «Operation Wolf», 150.000 ptas.; «Pawer Drive», 200.000. Telf. (987) 30.06.56.

Salones

Compro salón recreativo tipo «A» zona de Madrid. Llamar al telf. (91) 474.59.99.

ANUNCIESE POR CORREO

NOMBRE .....

DIRECCION .....

LOCALIDAD .....TEL .....

D.N.I.....

INSTRUCCIONES

- Los espacios de cada línea son para poner una letra, un número o un signo o bien para dejarlos en blanco para separar palabras.
- El precio del anuncio se ha de multiplicar por el número de quincenas que quieran publicarlo.
- Los anuncios deben ser recibidos, en nuestro diario, 3 días antes de su publicación.
- Sin datos del remitente no se publicará ningún anuncio.

TEXTO DEL ANUNCIO

TARIFAS

Módulo mínimo 89 teclados: 750 ptas.

Precio por letra espacio (teclados): 10 ptas.

Adjuntar al boletín un talón por el importe total a nombre de PEVSA, y enviarlo a «El Recreativo», Plaza Duque de Medinaceli, 5. 08002-Barcelona

Para mayor información llamar a los números telefónicos: (93) 318 02 36/86 / 318 16 82

TECNICA

Electrolíticos de tántalo seguros ante polarizaciones erróneas

SIEMENS MATSUSHITA COMPONENTS ofrece, además de los condensadores electrolíticos con terminales radiales, los condensadores electrolíticos axiales de tántalo seguros contra polarizaciones erróneas en el equipamiento de placas de circuitos impresos.

Debido al estampado aumento de 0,7 a 1 mm la sección transversal del hilo de conexión en el lado del polo positivo. Por consiguiente, si las placas presentan taladros de diferentes diámetros, quedan excluidas las polarizaciones erróneas de condensadores.

Se suministran tres series distintas, la serie B45170, homologada por el CECC con capacidades nominales de 0,1 a 330 uF y tensiones nominales de 6,3 a 80 Vcc; la serie B45176, de 1,5 a 1.000 uF y 6,3 a 40 Vcc; y finalmente, la serie 45177, con capacidades nominales de 4,7 a 330 uF y 6,3 a 50 Vcc de tensiones nominales, la cual está caracterizada por su baja resistencia serie equivalente.

DE APLICACION
EN GENERAL
EN LAS PLACAS

Convertidores CC/CC con entradas de 18 a 36 V y de 36 a 72 V

Se ha anunciado la serie LPD de convertidores CC/CC, con un rango de entradas de 18 a 36 voltios o de 36 a 72 voltios, y salida de voltaje «standard» de 5, 12, 15 y 24 voltios, con 10 watios de potencia en la carga.

Dispone de un filtro de entrada de acuerdo con las especificaciones CEPT (<10 mVpp) y garantiza una MTBF superior a 300.000 horas. Sus dimensiones son de 50,8 X 50,8 X 10,5 mm. con configuraciones de pin «standard».

DE APLICACION
EN GENERAL

FPGAs con velocidad de 125 MHz

Los dispositivos FPGA de la familia XC3000 de XILINX presentan ahora una velocidad de funcionamiento de báscula de 125 MHz, lo que representa un aumento del 25 por 100 en la velocidad máxima de funcionamiento, respecto de la versión anterior de dispositivos de dicha familia, que era de 100 MHz. El dispositivo XC3020 se encuentra ya en el mercado en varios encapsulados, y el resto de los dispositivos de la familia aparecerán durante la primera mitad de este año.

DE APLICACION
A VIDEOJUEGOS

Convertidor CC/CC de 5 watios

La serie NMX de NEWPORT COMPONENTE es un rango de convertidores CC/CC regulados de alto rendimiento, que se encuentra todavía en preparación y posee una regulación de línea del 0,1 por 100 una regulación de línea del 0,1 por 100 y una regulación de carga del 1 por 100 sobre todo el rango de salida.

Dispone de protección contra cortocircuito y maneja potencias de hasta 5 watios, siendo al aislamiento entrada/salida mejor que Vcc.

Los dispositivos están encapsulados en carcasas de metal para reducir el ruido. Las tensiones de entrada son de 5, 12, 24 y 48 voltios con tensiones de salida disponibles de 5, 12 y 15 voltios. Además, el tamaño del encapsulado es de 51 x 51 x 10,2 mm.

DE APLICACION
EN GENERAL

Detectores de posición por efecto Hall

Los modelos miniatura SS19 y SS49 son la versión SMD y «standard», respectivamente, de un detector de proximidad por efecto Hall de bajo coste. Tienen una linealidad típica del 1 % y una gran repetibilidad dispositivo a dispositivo, gracias al ajuste por láser de las resistencias.

DE APLICACION
A DETECTORES
EN MOTORES,
RODILLOS, ETC...

Controlador de motores paso a paso

El circuito integrado SMC-24 de AMS (ADVANCED MICRO SYSTEMS) es una versión mejorada del SMC-23 el cual calcula las rampas de aceleración y desaceleración para un mejor acoplamiento carga-motor y controla secuencias de medio y cuarto paso.

Puede funcionar automáticamente con una memoria no volátil o ser controlado por un PC a través de un RS-232 o un bus interfaz, ampliándose los registros prosicionadors a 24 bit y la velocidad de transferencia de datos hasta 39 k.

DE APLICACION
EN GENERAL

ACTUALIDAD INTERNACIONAL

La mesa de aire se proyecta como deporte

«ER» informaba recientemente de la proyección de nuevos métodos de ocio relacionados con el recreativo que, además, han dado el salto hasta convertirse en actividades deportivas.

Este es el caso de las mesas de aire, pero la noticia en esta ocasión sobresale por cuanto en la ciudad mexicana de Guadalajara se disputaron varias partidas de campeones en la modalidad de «air hockey» paralelamente a la celebración de la Exposición Latinoamericana de Música y Juegos, que tenía lugar en Ciudad de México.

Las mesas de aire utilizadas correspondían a las firmas DYNAMO, MEXEL y DIVERSION MOY.

El carácter innovador de este juego llevó a las cámaras de televisión hasta las instalaciones acondicionadas a tal efecto en Guadalajara.

Un nuevo éxito de este juego que progresivamente se introduce en nuestro país bajo diversas formas.

Como adelantaba «ER» en su número 103 el pasado verano en la ciudad estadounidense de Houston 85 participantes se dieron cita para disputar una competición cuyo premio ascendía a 10.000 dólares, aproximadamente 1 millón de pesetas.

A esta cita con el «air hockey» acudieron jugadores procedentes de Atlanta, Filadelfia, Dallas o Denver.

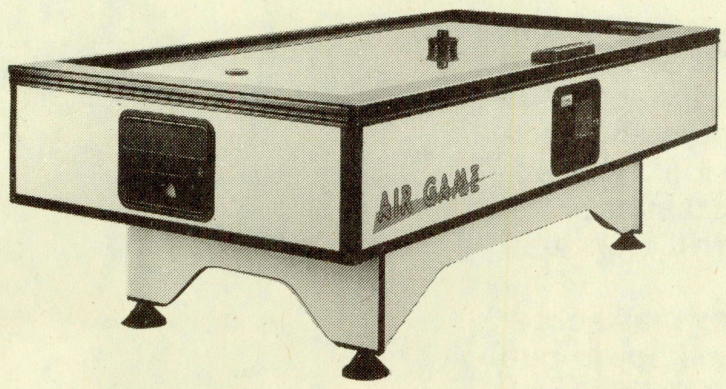

Las mesas de aire continúan abriendo nuevos mercados

Una cita con este nuevo método de ocio y recreo que ya augura la organización de un evento de corte similar para el año próximo. La cifra barajada ya alcanza los 6 millones de pesetas en premios.

La idea, por qué no, puede cuajar también en nuestro país.•

Polonia quiere mesas de billar

Las empresas españolas fabricantes o comercializadoras de mesas de billar tienen en el mercado polaco una gran posibilidad de introducir sus modelos.

Al menos esta es la impresión que se desprende de los recientes contactos que diferentes empresas británicas están manteniendo con entidades polacas para introducir estas mesas en este país.

Polonia ha sido el último país del Este de Europa que ha concedido luz verde al juego del billar «pool 8».

Evidentemente Polonia no sólo se manifiesta atraida por el billar. Los videojuegos comienzan a ser una demanda también de enorme interés.•

EL SECTOR EN FERIAS

- 10-14 diciembre: FORAINEXPO-AMUSEXPO, en París (Francia).
- 7- 9 enero: VAN EXPO, en Maastricht (Holanda).
- 22-25 enero: IMA, en Frankfurt (RFA).
- 4- 6 febrero: ATEI, en Londres (Gran Bretaña).
- 25-27 febrero: SALON DE BLACKPOOL, en Blackpool (Gran Bretaña).
- 3- 4 marzo: AMUS EXPO, en Dublín (Irlanda).
- 10-11 marzo: AMUSEXPO, en Dublín (Irlanda).
- 11-14 marzo: Leisure and recreation'92, en Tokio (Japón)
- 12-15 marzo: ENADA, en Rimini (Italia)
- 15-17 marzo: AMERICAN COIN MACHINE, en San Antonio, Texas (EE.UU.)
- 24-26 marzo: International Gaming Business Exposition Europa, en Mónaco.

Sakamoto, presidente de KONAMI

Susumu Sakamoto ha sido nombrado recientemente presidente de la firma KONAMI, sustituyendo en el cargo a Hishikawa, que pasa a desempeñar tal cargo exclusivamente para Japón.

Sakamoto procede del Mitsui Bank de Tokio, entidad financiera a la cual también representó durante siete años en su delegación en París.•

Prosigue la campaña anti plagio de TAITO

Las placas de videojuego de la firma TAITO han sido reconocidas en el juicio contra la empresa EVG de Padua por transgresión del «copyright».

La empresa japonesa acusó a esta compañía italiana de valerse del programa del videojuego «Rastar».

La apelación presentada por la firma italiana el pasado mes de octubre no han sido considerados.

TAITO valora como poco significativos los efectos del plagio, pero según la legislación italiana, la reincidencia está penada criminalmente. Además, merece recordarse la advertencia que a principios de este año lanzaba TAITO en el sentido de que no toleraría la existencia de plagios a sus videojuegos.

La placa «Rastar» se introdujo en el mercado hace dos años.•

AMOA premia los mejores juegos

El «Fun House», mejor «pin-ball» del año, según AMOA

Tradicionalmente el certamen AMOA otorga unos galardones a los mejores juegos presentados en esta exposición estadounidense. El resultado de la presente edición premiaba a las siguientes placas de videojuego.

El mejor videojuego ha correspondido a «Teenage Mutant Ninja Turtles», de KONAMI. La mejor máquina «pinball» para «Fun House» de WILLIAMS, que en España comercializa UNIDESA.

El modelo que ofrece una mayor innovación en tecnología, «Neo Geo» de SNK Corporation od America. La mejor diana electrónica para ARACHNID. La mejor mesa de billar ha correspondido a VALLEY.

El mejor «juke-box» para «Rowe CD». El premio al juego más popular ha correspondido al «Air Hockey» de DYNAMO Corp. El galardón para el mejor equipamiento ha recaído en el videojuego «Terminator 2», fabricado por la firma MIDWAY MANUFACTURING. •

EL «RANKING»

La quincena proporciona un cambio enormenente destacado: el primer puesto que por vez primera desempeña GOLD RUN. Aunque las distancias sean muy estrechas, lo cierto es que la regularidad de esta máquina que únicamente ocupa cuatro primeros lugares, le han hecho acreedor a este puesto. GOLDEN CHIP y SCALA le pisan los pasos, lo mismo que BABY FORMULA, que está empezando a pagar la progresiva renovación del parque de máquinas «B», luego de dos años de incuestionable primer lugar. En la presente quincena también merecen destacarse la introducción entre los cinco primeros puestos de modelos de muy reciente lanzamiento. Es el caso de CASINO ROYALE, una máquina de UNIDESA, que inicia con fuerza su andadura.

Las significativas variaciones son los hechos más sobresalientes en el «ranking» nacional del último mes por lo que se refiere al apartado de videojuegos. La placa TETRIS ha sido superada por TURTLES. La «tortugomanía», de esta manera, alcanza su punto culminante. Ambas placas se sitúan a notable distancia de la tercera posición que ocupa otra saga que provoca pasiones y rechazos, los SIMPSONS. La placa GOLDEN AXE, toda una veterana, conserva su posición intermedia en el quinto puesto, superado en un lugar por OUT RUN. La sexta posición está ocupada por la placa ROBOCOP, otra de las veteranas que paulatinamente ha dejado paso a los nuevos lanzamientos introducidos en el mercado.

La «tortugomanía» halla reflejo por vez primera con el liderazgo de la placa «Turtles» en el conjunto nacional

Ranking Nacional de Máquinas B

1. «Gold Run»..... SEGA
2. «Golden Chip»..... SEGA
3. «Scala»..... UNIDESA
4. «Baby Formula»..... FRANCO
5. «Joker Chip»..... SEGA
6. «Super Pirulo»..... OPER-COIN

Ranking Nacional de Videojuegos

1. «Turtles»
2. «Tetris»
3. «Simpsons»
4. «Out-Run»
5. «Golden Axe»
6. «Robocop»

MONEDAS AUTENTICAS DE PAISES DE TODO EL MUNDO

PRODUCTO EXCLUSIVO, NOVEDOSO Y RENTABLE,
PARA RELLENO DE SUS MAQUINAS DE BOLAS

INFORMACION: TELF. 956-36 59 92
APART. POSTAL 13.335 - SEVILLA

LE REGALAMOS GEMAS ENERGETICAS

AL SUSCRIBIRSE O RENOVAR SU SUSCRIPCION POR UN AÑO A "ER" EL RECREATIVO, RECIBIRA UNA ORIGINAL BOLSITA, A SU ELECCION, DE GEMAS ENERGETICAS

GEMAS ENERGETICAS

* *Las más bellas GEMAS, importadas directamente de Brasil, Colombia y Chile, están ahora preparadas para transmitirte su inmensa energía.*

* *Los Tibetanos las consideran sagradas, los Indios de Norte-América las veneran, en Egipto y Oriente las incrustan en sus objetos de culto; hoy en Occidente las redescubrimos y las acercamos a nosotros como vínculo de unión para propiciar SALUD, AMOR y PROSPERIDAD.*

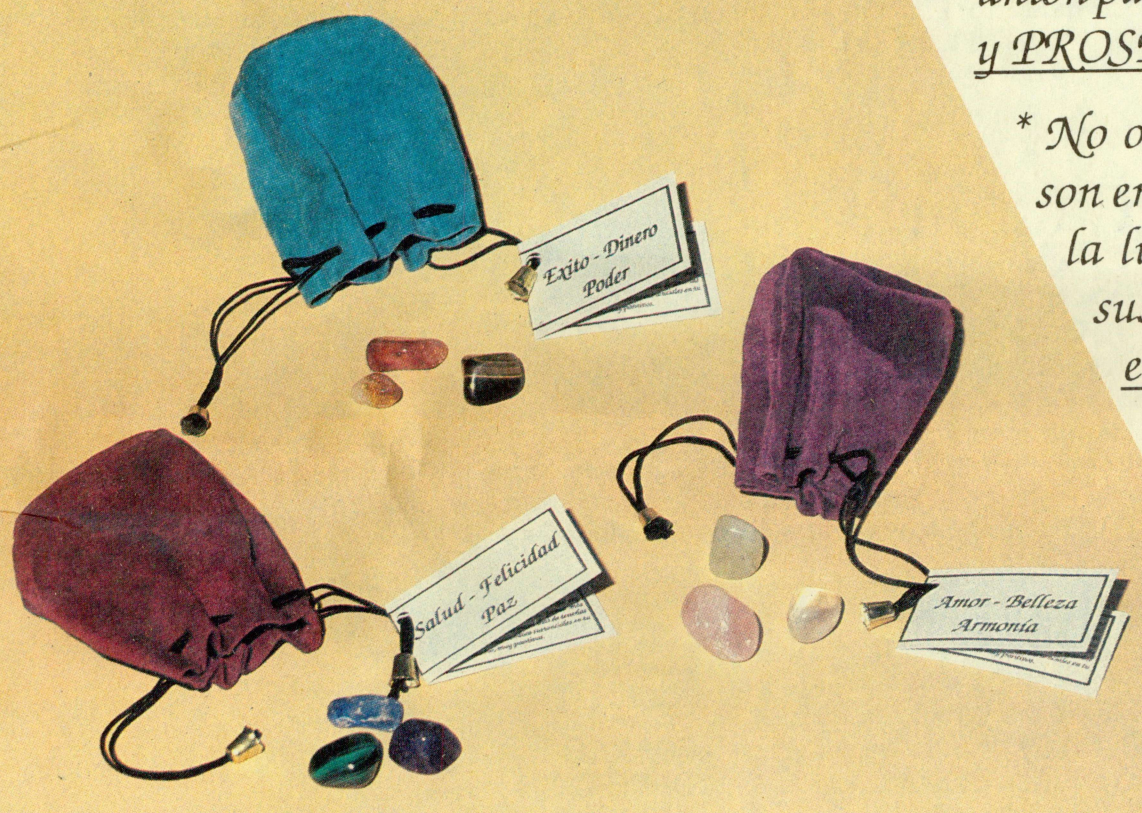

* *No olvidemos que estas GEMAS, son entidades vivientes que reflejan la luz del Cosmos, captando con sus colores la esencia misma de la energía.*

Ahora tienes en tus manos la posibilidad de escoger para tí y los tuyos, las GEMAS con las que más te identifiques;

un regalo del Universo.

Don .....
Calle ..... n.º ..... Piso .....
Cod. Postal ..... Ciudad ..... Provincia .....
Teléfono (.....) ..... N.I.F. .....

- ❑ Pago en efectivo ..... 6.500 PTS. (IVA INCLUIDO)
- ❑ Cheque bancario ..... 6.500 PTS. (IVA INCLUIDO)
- ❑ Contra reembolso ..... 6.500 PTS. (IVA INCLUIDO)

Con mi Suscripción a "ER" RECIBIRE TOTALMENTE GRATIS LAS GEMAS ENERGÉTICAS EN LA BOLSITA POR MÍ ELEGIDA

- ❑ Amor, Belleza, Armonía (Cristal de roca, Cuarzo rosa y Jade)
- ❑ Exito, Dinero, Poder (Ojo de tigre, Cuarzo citrino y Agata cornalina)
- ❑ Salud, Felicidad, Paz (Amatista, Malaquita y Lapislázuli)

(Marque con una X la bolsita que usted desea)

RANKING MAQUINAS B

Andalucía

1. «Baby Fórmula».....FRANCO
2. «Gold Run».....SEGA
3. «Scala».....UNIDESA
4. «Joker Chip».....SEGA
5. «Golden Chip».....SEGA

Máquina en alza: SCALA
Comentario: El modelo de UNIDESA comparte honores con JOKER CHIP.

Aragón

1. «Scala».....UNIDESA
2. «Gold Run».....SEGA
3. «Baby Fórmula».....FRANCO
4. «Golden Chip».....SEGA
5. «Casino Royale».....UNIDESA

Máquina en alza: SCALA y CASINO ROYALE
Comentario: La introducción en las cinco primeras posiciones de CASINO ROYALE inhala un nuevo aire a este «ranking» donde BOLSA ORO de OPER-COIN también se perfila como «outsider».

Asturias

1. «Gold Run».....SEGA
2. «Scala».....UNIDESA
3. «Golden Chip».....SEGA
4. «Baby Fórmula».....FRANCO
5. «Super Chip».....SEGA

Máquina en alza: SCALA
Comentario: Quincena de transición en esta región donde SCALA es el candidato a lograr el liderazgo.

Baleares

1. «Scala».....UNIDESA
2. «Golden Chip».....SEGA
3. «Gold Run».....SEGA
4. «Baby Fórmula».....FRANCO
5. «Super Pirulo».....OPER-COIN

Máquina en alza: SCALA
Comentario: Los nuevos modelos de UNIDESA y de OPER-COIN inician su introducción en el archipiélago.

Canarias

1. «Baby Fórmula».....FRANCO
2. «Golden Chip».....SEGA
3. «Scala».....UNIDESA
4. «Gold Run».....SEGA
5. «Multipunto».....UNIDESA

Máquina en alza: SCALA
Comentario: No hay cambios en esta Comunidad. El modelo de FRANCO se confirma como un sólido líder.

Cantabria

1. «Scala».....UNIDESA
2. «Gold Run».....SEGA
3. «Baby Fórmula».....FRANCO
4. «Golden Chip».....SEGA
5. «Super Pirulo».....OPER-COIN

Máquina en alza: SCALA
Comentario: Llega BOLSA ORO de OPER-COIN.

Castilla-La Mancha

1. «Gold Run».....SEGA
2. «Baby Fórmula».....FRANCO
3. «Joker Chip».....SEGA
4. «Golden Chip».....SEGA
5. «Bolsa Oro».....OPER-COIN

Máquina en alza: JOKER CHIP
Comentario: Mientras JOKER CHIP prosigue su ascenso, engrosa la lista de las cinco primeras, BOLSA ORO.

Castilla-León

1. «Baby Fórmula».....FRANCO
2. «Scala».....UNIDESA
3. «Golden Chip».....SEGA
4. «Gold Run».....SEGA
5. «Joker Chip».....SEGA

Máquina en alza: JOKER CHIP
Comentario: El último modelo de SEGA ya figura en el quinto lugar del «ranking».

Catalunya

1. «Scala».....UNIDESA
2. «Golden Chip».....SEGA
3. «Gold Run».....SEGA
4. «Baby Formula».....FRANCO
5. «Joker Chip».....SEGA

Máquina en alza: SCALA
Comentario: A la vez que SCALA figura en el primer lugar, los modelos recientemente lanzados por UNIDESA comienzan su actividad recaudadora.

Euzkadi

1. «Golden Chip».....SEGA
2. «Gold Run».....SEGA
3. «Baby Fórmula».....FRANCO
4. «Super Pirulo».....OPER-COIN
5. «Scala».....UNIDESA

Máquina en alza: GOLD RUN
Comentario: Los dos modelos de SEGA continúan en la cabeza del «ranking». Buena aceptación de BOLSA ORO.

Extremadura

1. «Baby Fórmula».....FRANCO
2. «Golden Chip».....SEGA
3. «Super Chip».....SEGA
4. «Joker Chip».....SEGA
5. «Gran Sandy».....FRANCO

Máquina en alza: JOKER CHIP
Comentario: Se confirman las buenas expectativas de JOKER CHIP.

Galicia

1. «Golden Chip».....SEGA
2. «Gold Run».....SEGA
3. «Joker Chip».....SEGA
4. «Baby Formula».....FRANCO
5. «Super Chip».....SEGA

Máquina en alza: JOKER CHIP
Comentario: Los modelos de SEGA, incuestionables.

La Rioja

1. «Scala».....UNIDESA
2. «Gold Run».....SEGA
3. «Baby Fórmula».....FRANCO
4. «Joker Chip».....SEGA
5. «Golden Chip».....SEGA

Máquina en alza: SCALA y JOKER CHIP
Comentario: Prosigue el ascenso de JOKER CHIP.

Madrid

1. «Golden Chip».....SEGA
2. «Scala».....UNIDESA
3. «Gold Run».....SEGA
4. «Baby Fórmula».....FRANCO
5. «Joker Chip».....SEGA

Máquina en alza: GOLDEN CHIP y SCALA
Comentario: En claro ascenso, SCALA y GOLDEN CHIP.

Murcia

1. «Scala».....UNIDESA
2. «Golden Chip».....SEGA
3. «Baby Fórmula».....FRANCO
4. «Gold Run».....SEGA
5. «Joker Chip».....SEGA

Máquina en alza: SCALA
Comentario: Líder en esta región el modelo de UNIDESA.

Navarra

1. «Baby Fórmula».....FRANCO
2. «Scala».....UNIDESA
3. «Golden Chip».....SEGA
4. «Gold Run».....SEGA
5. «Super Pirulo».....OPER-COIN

Máquina en alza: SCALA
Comentario: Quincena sin mayores cambios en esta Comunidad. Introducción de BOLSA ORO.

Comunidad Valenciana

1. «Scala».....UNIDESA
2. «Baby Fórmula».....FRANCO
3. «Golden Chip».....SEGA
4. «Rochy-2».....INDER
5. «Gold Run».....SEGA

Máquina en alza: ROCHY-2
Comentario: El capítulo «mini» tiene como exponente a ROCHY-2.

El «ranking» de máquinas «B» se realiza a través de un sondeo estadístico efectuado entre diferentes empresas operadoras de cada una de las provincias. Posteriormente el resultado obtenido se expone en la clasificación de las cinco máquinas más recaudadoras de cada autonomía.•

RANKING VIDEOJUEGOS

Andalucía
1. «Golden Axe»
2. «Simpsons»
3. «Turtles»
4. «Tetris»
5. «Robocop»

Placa en alza: SIMPSONS y TETRIS
Comentario: La placa TETRIS conserva su pujanza.

Aragón
1. «Tetris»
2. «Simpsons»
3. «Turtles»
4. «Out-Run»
5. «Football Champ»

Placa en alza: SIMPSONS
Comentario: Mientras SIMPSONS asciende posiciones, FOOTBALL CHAMP se introduce entre las cinco primeras.

Asturias
1. «Tetris»
2. «Toki»
3. «Turtles»
4. «Golden Axe»
5. «Simpsons»

Placa en alza: SIMPSONS
Comentario: La terrible saga familiar incorpora su placa entre las cinco primeras posiciones.

Baleares
1. «Turtles»
2. «World Cup 90»
3. «Golden Axe»
4. «Simpsons»
5. «Toki»

Placa en alza: TURTLES
Comentario: El poder de captación de TURTLES le permite mantener el primer puesto.

Canarias
1. «Turtles»
2. «Simpsons»
3. «Robocop»
4. «Out-Run»
5. «Captain America»

Placa en alza: TURTLES
Comentario: Las «tortugas» ya son primeras en el archipiélago canario que también observa la inclusión de CAPTAIN AMERICA.

Cantabria
1. «Toki»
2. «Out-Run»
3. «Turtles»
4. «Tetris»
5. «Simpsons»

Placa en alza: SIMPSONS
Comentario: SIMPSONS asciende posiciones en este «ranking».

Castilla-La Mancha
1. «Tetris»
2. «Turtles»
3. «Out-Run»
4. «Simpsons»
5. «Golden Axe»

Placa en alza: SIMPSONS y OUT-RUN
Comentario: Inagotable OUT-RUN, conserva su tercer lugar.

Castilla-León
1. «Tetris»
2. «Turtles»
3. «Robocop»
4. «Golden Axe»
5. «Simpsons»

Placa en alza: TURTLES
Comentario: No se han producido cambios en el último mes. TURTLES y TETRIS mantienen las posiciones de cabeza.

Catalunya
1. «Tetris»
2. «Turtles»
3. «Out-Run»
4. «Robocop»
5. «Toki»

Placa en alza: KING OF DRAGONS
Comentario: Buenas recaudaciones de KING OF DRAGONS en esta Comunidad.

Euzkadi
1. «Tetris»
2. «Golden Axe»
3. «Robocop»
4. «Turtles»
5. «Simpsons»

Placa en alza: TURTLES
Comentario: Posiciones inalteradas en esta Comunidad. TETRIS, poderosa líder.

Extremadura
1. «Tetris»
2. «Turtles»
3. «Simpsons»
4. «Out-Run»
5. «Robocop»

Placa en alza: SIMPSONS
Comentario: Prosigue el alza de la placa SIMPSONS.

Galicia
1. «Turtles»
2. «Toki»
3. «Tetris»
4. «Robocop»
5. «Out-Run»

Placa en alza: TURTLES
Comentario: El MAD DOG McCREE sorprende en esta Comunidad.

La Rioja
1. «Tetris»
2. «Out-Run»
3. «Golden Axe»
4. «Turtles»
5. «Simpsons»

Placa en alza: SIMPSONS
Comentario: Mes sin cambios en esta región. TETRIS, en cabeza.

Madrid
1. «Tetris»
2. «Turtles»
3. «Simpsons»
4. «Toki»
5. «Robocop»

Placa en alza: SIMPSONS
Comentario: El ascenso de SIMPSONS sobresale. STREET FIGHTER observa óptimas recaudaciones.

Murcia
1. «Turtles»
2. «Out-Run»
3. «Robocop»
4. «Tetris»
5. «Golden Axe»

Placa en alza: TURTLES
Comentario: Posición de cabeza para TURTLES.

Navarra
1. «Tetris»
2. «Turtles»
3. «Simpsons»
4. «Golden Axe»
5. «Out-Run»

Placa en alza: TETRIS
Comentario: Los cambios experimentados en esta región hallan réplica en la continuidad de TETRIS.

Comunidad Valenciana
1. «Tetris»
2. «Turtles»
3. «Out-Run»
4. «Robocop»
5. «Golden Axe»

Placa en alza: FOOTBALL CHAMP
Comentario: Buenas recaudaciones de FOOTBALL CHAMP.

El «ranking» de placas de videojuego se realiza a través de un sondeo estadístico efectuado entre diversas empresas operadoras de cada una de las provincias. Posteriormente la resultante es reflejada en la clasificación de las cinco máquinas más recaudadoras de cada autonomía.•

Cóctel de futuro.

UNIDESA®

UNIVERSAL DE
DESARROLLOS ELECTRONICOS S.A.

Ctra. Castellar, 298
08226 TERRASSA Barcelona España
Tel. 93/785 77 62*
Télex 59472 SAIR-E Fax 93/783 03 25

CIRSA - DPTO. PUBLICIDAD Y RR. PP.